هكذا من الاصل

הצופה

היום פר' פינחס
הפרק: תהילים קלד־קלה
המשנה: נדרים ט, ב־נ
הדף - בבלי: סנהדרין צד
ירושלמי: יבמות פג
ההלכה: שו"ע רהז, ד־א
רמב"ם: תפילה יא־יג
זריחה: 5.38
שקיעה: 7.49
סוף זמן ק"ש: 8.16

ב"ה, יום חמישי ט"ו בתמוז תשנ"ה (13.7.1995) • שנה נ"ח • גליון 16880 • המחיר: 2.80 ש"ח, כולל מע"מ ★ מייסד ועורך ראשון: הרב מאיר בר־אילן ז"ל ★ עתון התנועה העולמית של המזרחי והפועל־המזרחי

מת מפצעיו ילד בן ארבע מנבטיה שנפגע בהפגזות צה"ל בשבוע שעבר

נבטיה (עתי־רויטר) – ילד לבנוני בן ארבע, שנפגע בהפגזה הישראלית בה נהרגו שתי אחיותיו בשבוע שעבר, מת מפצעיו ביום רביעי, מסרו מקורות בבית החולים.

הילד מת מפגיעות ראש, מסרו מקורות הפליגה המתפחים בהפצצת שידו כוחות צה"ל בשבת, אמרו המקורות בבית החולים. לדבריהם, היה הילד חסר הכרה מאז נפצע.

שתי אחיותיו בנות 16 ו־11, נהרגו כיד לאחר ההפגזה בשבת. שלושה ילדים נוספים שהיו יחד עם שלושת ההרוגים נפצעו באורח קל.

דובר מטעם יוניפיל אמר כי פגזים אלה, שנועדו לגרום לסכסוכים פגיעות, אסורים בשימוש על פי אמנת ז'נווה מ־1949 בנושא שיטות לחימה, וכי ישראל קיבלה כבר תלונות מהאו"ם על השימוש העשה בפגזים מסוג זה בדרום לבנון.

דוברים ישראלים ציינו כי תותחן הטנק כיוון את הפגזים למטרה שגויה בנבטיה, וטענו כי זו הייתה "שגיאה בשעת קרב". הם לא התייחסו כלל להאשמות בנושא ידי הפגזים האסורים בשימוש.

מעונן חלקית עד בהיר

הטמפרטורות: ירושלים 17־27, תל אביב 21־29, חיפה 22־29, רמת הגולן 17־26, הגליל 17־25, עפולה 20־32, אריאל 19־28, נתב"ג 20־31, עזה 21־29, באר שבע 19־32 ואילת 25־39.

רבני הציונות הדתית: "אסור לכל יהודי לקחת חלק בכל מעשה של סיוע לפינוי ישוב, מחנה או מתקן, וכפי שנפסק ברמב"ם שגם אם המלך ציוה לעבור על דברי תורה אין שומעין לו"

סערה במערכת הפוליטית עקב פסק ההלכה של רבני הציונות־הדתית

פסק ההלכה

בהמשך לפסקים שניתנו בזמנו על ידי מועצת הרבנות הראשית ועוד רבנים בענין איסור פינוי חלקים מארץ ישראל יש"ע והגולן, נשאלנו האם מותר להשתתף ולעזור בפינוי מחנה צבאי או מתקן צבאי הנמצא באזור המאוכלס ע"י ערבים בשטחי ארץ ישראל.

א. אנו קובעים שיש איסור תורה לפנות מחנות צה"ל ולהעביר את המקום לרשות גויים, היות ויש בזה ביטול מצוות עשה וגם סכנת נפשות וסכנה לקיום המדינה.

ב. ונראה פשוט שבשטח שצה"ל נמצא ושולט שם מתקיימת המצוה של ישוב ארץ ישראל כפי שכתב הרמב"ן הכוללת גם "לכבשה ולא לעזבה ביד זולתנו מן האומות", ומשטח שצה"ל נסוג יש שם עול הגויים והרי זה בכלל ביטול מצות עשה הנ"ל. בנוסף לכך יש בזה כיום משום סיכון נפשות מישראל וגם סכנה לקיום המדינה ויש בזה ענין של "לא תעמוד על דם רעך".

ג. גם מחנה צבאי קבוע הוא עצמו ישוב יהודי לכל דבר. עקירתו ועזיבתו ביד גויים, הרי הוא בכלל עקירת ישוב מארץ ישראל האסור לפי הדין.

ד. ועל כן במענה לשאלה, ברור ופשוט שאסור לכל יהודי לקחת חלק בכל מעשה של סיוע לפינוי ישוב, מחנה או מתקן, וכפי שנפסק (הל' מלכים פ"ג) ברמב"ם שגם אם המלך צוה לעבור על דברי תורה אין שומעין לו.

ה. אף פעם לא העמיד הצבא את חייליו בפני מצב בו נאלצו לפעול נגד מצפונם הדתי, המוסרי או הלאומי. אנו קוראים לממשלה ולהנהגת הצבא לא להעמיד את החיילים במצב בו עליהם להתלבט בין נאמנותם לערכים עליהם בנוי אורח חייהם לבין פקודות הצבא.

ו. אנו פונים לממשלה ולעומד בראשה שלא יתנו יד לפילוג האומה וצה"ל, ולחזק בכל הכוחות את אחדות ישראל בשעה קשה זו.

מאת יהושע מור יוסף
סופר הצופה

"אנו קובעים שיש איסור תורה לפנות מחנות צה"ל ולהעביר את המקום לרשות גויים, היות ויש בזה ביטול מצוות עשה וגם סכנת נפשות וסכנה לקיום המדינה". זהו עיקר פסק ההלכה שקיבלו אתמול רבני הציונות הדתית בתום דיון ממושך שהתקיים בביתו של ראש ישיבת מרכז הרב, הרב אברהם שפירא.

"ועל כן במענה לשאלה, ברור ופשוט שאסור לכל יהודי לקחת חלק בכל מעשה של סיוע לפינוי ישוב, מחנה או מתקן, וכפי שנפסק (הל' מלכים פ"ג) ברמב"ם שגם אם המלך צוה לעבור על דברי תורה אין שומעין לו" – נאמר בפסק.

הפסק עורר סערה רבתי במערכת הפוליטית. ראש־הממשלה יצחק רבין גינה בחריפות את פסק ההלכה. בראיון לכתב "קול ישראל" שלמה רז אמר רבין, כי לא יעלה על הדעת שהממשלה, שנבחרה באופן דמוקרטי, תהיה מוגבלת על ידי פסקי הלכה הקוראים לחיילים לסרב פקודה. "לא קרה דבר כזה בישראל. לא יעלה על הדעת שיכול לקרות דבר כזה בישראל. זה אחד הדברים החמורים ביותר שקומץ של רבנים, ואפילו לא כלל הרבנים, יכולו לקבל החלטה כזו. לא יעלה על הדעת שנהפוך את מדינת ישראל לרפובליקת בננות", אמר רבין.

עוד אמר רבין, כי על היועץ המשפטי לממשלה יוטל לבדוק האם

(סוף בעמוד 2)

לא תסור ממנו – ימין ושמאל

רבני הציונות־הדתית בראשות הרב אברהם שפירא בעת ההתייעצות על פסק ההלכה
צילום: אפרים קילשטוק

מוסדות המפד"ל מתכנסים הבוקר לדון בפסק ההלכה

יצחק מאיר דורש כינוס לשכת המפד"ל לדיון בהחלטת הרבנים

מאת שאול שיף סופר הצופה

ראש המפד"ל, ח"כ זבולון המר מכנס הבוקר את ישיבות יו"ר המפלגה לדיון במתיחות הגואה בין ציבור המתנחלים והתומכים לבין הממשלה.

"הפורום" זומן כבר לפני כשבועיים, אולם ההתפתחויות האחרונות הביאו לשינוי בסדר היום. בדיוני "הפורום" משתתפים סיעת המפד"ל בכנסת, מזכירות המפלגה וראשי מוסדות המפד"ל. הכינוס ייעשה במכינה לישיבות בני עקיבא בגבעת שמואל ע"י אוניברסיטת בר אילן.

(סוף בעמוד 2)

הרב לאו: הממשלה חייבת להתחשב ברגשות הציבור

מאת יהושע מור יוסף

בהתייחסו לפסק רבני הציונות הדתית, קרא אתמול הרב הראשי לישראל, הרב ישראל מאיר לאו לממשלה להתחשב ברחשי ליבו של הציבור ביהודה ושומרון.

לדעת הרב יש לקיים משאל עם בנוגע לעתיד שטחי יהודה שומרון וגוש קטיף כפי שהוחלט לגבי עתידו של הגולן.

הרב לאו אמר כי על ישראל להודיע לשותפיה למשא ומתן כי עליהם להמתין עד שעתיד השטחים יוכרע בהסכמה לאומית. הרב לאו הודיע כי יכנס בשבועות הקרובים את מועצת הרבנות הראשית לדון בפסק ההלכה של הרבנים.

הרב יהודה עמיטל, ראש ישיבת הסדר "הר עציון" באלון שבות, פוסל את פסק ההלכה הזה. לדבריו, לקרוא לסירוב פקודה זה דבר חמור מאד, שכן מחר חיילים חילוניים יסרבו להגן על המתיישבים מעבר לקו הירוק. "אין כל בסיס הלכתי המחייב חיילים דתיים לסרב פקודה. באשר מדובר על מעשה הפגנה, החייל הדתי ישתתף בפינוי הבסיס או לא ישתתף, זה לא ימנע את הפינוי ולא יציל סנטימטר מארץ ישראל, זה ביטוי של הפגנת מחאה".

(סוף בעמוד 2)

אלפיים שוטרים פלשתיניים מאנשי ראג'וב פועלים מזה כשנה בירושלים וביו"ש

מאת חגי הוברמן
סופר הצופה

אלפיים שוטרים פלשתיניים, אנשי אירגון "הבטחון המסכלי" של ג'יבריל ראג'וב, פועלים מזה כשנה בגלוי בירושלים ובכל הערים והכפרים ביהודה ושומרון, באישור מערכת הבטחון – כך נודע לסופר "הצופה".

השוטרים הפלשתיניים פועלים ללא מדים ועם נשק מוסתר, ומבצעים את כל משימות השיטור, מרישום דו"חות תנועה לנהגים עבריינים ועד לטיפול באירועים פליליים כמו גניבות ופריצות. השוטרים הפלשתינים פועלים גם בכפרים סמוכים מאד לישובים יהודיים ובכפרים במערב השומרון. חלקם הם תושבי הכפרים עצמם, שסיימו קורסי משטרה בבסיס השב"כ הפלשתיני ביריחו. באופן רשמי, פועלים 860 אנשי ראג'וב בכל יהודה ושומרון. באופן לא רשמי מוערך מספרם כאמור באלפיים.

נוסף לאירגונו של ג'יבריל ראג'וב פועלים כבר ביו"ש שני אירגונים נוספים, "כוח־17 המשמר־הנשיאותי" בפיקוד פייסל אבו־שראה (הפלג שפרש מאנשי "כוח 17" של אבו־טייב שנשאר בירדן בגלל התנגדותו להסכמים עם ישראל) ואנשי "המודיעין הכללי" בפיקוד אמין אל־הינדי – ממתכנני טבח מינכן בספטמבר 1972 – ברצועת עזה, ותאופיק טיראווי, לשעבר האחראי מטעם הפת"ח על לבנון, ביו"ש. "כוח 17" מונה כבר כיום ביהודה ושומרון בין 300 ל־400 איש.

אנשי השב"כ הפלשתיני פועלים בשטח על בסיס הבנה שבעל־פה מחודש ינואר 1994 בין סגן הרמטכ"ל דאז אמנון שחק וראש השב"כ יעקב פרי להבנה בע"פ עם מפקדי "הבטחון המסכלי" של אש"ף, ג'יבריל ראג'וב ומוחמד דחלאן. בהבנה זו, שלא נתמכה במסמך כתוב ושהושגה אז בפגישה ברומא, סוכם כי אנשיהם יפעלו בכל יהודה ושומרון. הם החלו לפעול בחודש יוני 1994. גורמי בטחון טוענים כי פעילותם חיובית מבחינת ישראל, שכן מאז פעילותם נוצר ביהודה ושומרון משטר של שמירה על הסדר הציבורי, שלא היה קיים מאז החלה האינתיפאדה בשנת 1987.

(סוף בעמוד 2)

רבין יקיים דיון נוסף בשאלת מסירת קבר־רחל וקבר־יוסף לשליטת אש"ף

האלוף שחור: לא הושג הסכם בענין העברת סמכויות • ערפאת: ההסכם ייחתם בוושינגטון בתחילת אוגוסט

מאת סופרנו המדיני בירושלים

בחוגי ראש הממשלה אומרים שיערך דיון נוסף בשאלה, אם למסור את קבר רחל ואת קבר יוסף, לידי השלטון הפלשתינאי, זאת לאחר שהחלטה קודמת בענין זה, עוררה סערת רוחות.

בדיון שהתקיים בלשכת רבין עם מנהלי המו"מ מצד ישראל עם אש"ף, נידון מעמדם של קבר יוסף בשכם וקבר רחל בבית לחם. בדיון הוחלט למסור את השלטון באתרים אלה לידי הפלשתינאים, אך להתנות חופש גישה ליהודים להתפלל במקומות האלה.

שר הדתות שמעון שטרית היה היחיד שהתנגד לכך. הוא הציע שהמתחם יהיה עד לעבר קבר רחל, כדי שאתר זה ישאר בשלטון ישראל. הוא הביע חשש שיווצר מצב של סיכון בטחוני ליהודים שירצו לבוא להתפלל בקבר רחל. במצב כזה לא יהיה חופש תפילה במקום הזה. השליטה בקבר רחל תועבר לידי הפלשתינאים יחד עם העברת השליטה המלאה על בית לחם הסמוכה, עם השלמת כביש עוקף.

בפגישה של קבוצת אנשי שמאל עם יאסר ערפאת בעזה, הצהיר ערפאת, כי לאחר שאש"ף יקבלו את השלטון בירושלים המזרחית הוא יצהיר על חופש גישה לכותל המערבי ליהודים שיבואו להתפלל שם...

בקהיר לא הושג הסכם על העברת שמונה תחומי סמכויות לרשות הפלשתינית, כך נמסר אתמול במשרדו של מתאם הפעולות בשטחים אלוף אורן שחור העומד בראש המשלחת הישראלית לשיחות.

(סוף בעמוד 2)

מתיישבי אפרת החלו בבניית גבעת הזית

מאת חגי הוברמן
סופרנו ביש"ע

מתיישבי אפרת החלו אתמול ביציקת בטון לבית הראשון על "גבעת הזית". הגבעה עליה אישר ראש־הממשלה יצחק רבין לעקוף את הזית להקים את שכונתם.

אחה"צ הובא למקום מערבל בטון של ערבי מחברון, שיצק את הרצפה הראשונה לקול תשואות הנוכחים.

כוחות הבטחון עמדו מנגד ולא התערבו בעשה.

38 מתנחלים באפרת ומיישובי גוש עציון נעצרו בשעות הבוקר בעקבות המהומות שפרצו באתר גבעת הזית שליד אפרת. בין העצורים גם מזכ"ל מועצת יש"ע אורי אריאל, ראש המועצה המקומית אפרת, ינון אהרון ועוד.

העצורים התבטאו לאחר שהמשטרה נאלצה לפזר בפגיעים מהסביבה, שנסכבו על הכביש המוליך מירושלים לחברון, במטרה לשבש את סדרי התנועה ולמנוע הגעת כוחות משטרה נוספים, שבכוונתם לסכל את מטרת המתנחלים – להציב 17 קרוואים על גבעת הזית.

ראשי המתנחלים הצהירו, כי לא יוותרו על המאבק בממשלה בכל הקשור למניעת ביצוע הסכם הביניים. הם שבו והכריזו כי רואים בפרשת ההתיישבות באזור אפרת, קיבלה הממשלה החלטה לאשר בנייה בגבעת הזית הסמוכה. מכאן, לטענתם, שפעולות המשטרה למניעת הצבת הקרוואים על הגבעות אינה חוקית.

"ממשלה שחוסמת את המשך הבנייה למרות שהתחייבה שהיא אכן תתבצע, תמצא את כל הדרכים ביש"ע חסומות", אמר דובר מועצת יש"ע אהרון דומב.

בית על הזית

תושב אפרת מניף את דגל ישראל על גבי הקרוואן שהוצב בגבעת הזית
צילום: אי.אף.פי

שתי שיירות של מכוניות מהשומרון ומהמרכז חסמו את הכניסות לקלקיליה

כ־150 מתיישבים מישובים סמוכים לקלקיליה ופעילי ימין מאזור המרכז חסמו אמש את הכניסות לעיר קלקיליה. 6 מהמפגינים נעצרו והעיר קלקיליה הוכרזה שטח צבאי סגור.

שתי שיירות של מכוניות יצאו לעבר העיר קלקיליה אתמול בערב כדי לחסום כבישים ולמחות על התוכנית ליציאת צה"ל מהעיר קלקיליה במסגרת יישום שלב הביניים של הסכם אוסלו. שיירה אחת יצאה מכיוון צומת מורשה, עברה דרך כפר סבא ומשם הגיעה לפאתי העיר קלקיליה. בכניסה לעיר חנו המפגינים את כלי רכבם והחלו לצעוד לעבר העיר. תוך שהם נושאים שלטים נגד יציאת צה"ל מהערים הערביות בנוסח "אם צה"ל ייצא – הכדור יכנס". למקום הוזעקו כוחות מג"ב, צה"ל ומשטרה והאזור הוכרז שטח צבאי סגור.

6 מהמפגינים אשר סרבו לעזוב את השטח נעצרו והועברו לחקירה בנקודת המשטרה בקלקיליה. שוטרי מרחב השומרון עצרו גם מכוניות של פעילי ימין, אשר חנו במקום בניגוד לחוק, בגובה 150 ש"ח.

במקביל הגיעו למעלה מ־20 מכוניות מישוב קרני שומרון ומישובים אחרים באזור קלקיליה, וחסמו את הציר קלקיליה שכם.

המפד"ל הגישה אי־אמון על חנק ההתיישבות באפרת

מאת סופרנו בכנסת יונה כהן

סיעת המפד"ל הגישה על סדר היום של הכנסת הצעת אי אמון בממשלה, שכותרתה: מדיניות של ישיבת הסדרת אמונים בנושאי הבינוי והפיתוח של שכונת גבעת הזית באפרת.

יו"ר המפד"ל, ח"כ זבולון המר, מדגיש כי הממשלה היתה זו שהציעה למתיישבי אפרת את חלופת הבנייה בגבעת הזית במקום בגבעת־התמר, שאושרה בזמנו כחוק. "ההתנגדות להעברת קרוואן בתוך הישוב ממקום למקום בלא אישור שלוש דרגים פוליטיים – היא ביטוי של רשעות, טמטום ושקר, שעל בסיס נבנית ההתנגדות הפיסית, הברוטאלית, לכל מעשה התיישבות באפרת". ח"כ המר מוסיף עוד כי אותם עיכובים ותרגילי־הונאה נעקבים גם בעניין הבנייה הפיתוח המוסכמים המאושרים כבר־חומה.

יו"ר הסיעה, ח"כ יגאל ביבי, שהוא תושב גוש עציון, מציין בהצעת אי האמון כי תושבי הגוש "בלעו" את כל הפרדעים וקיבלו עליהם את כל ההנחיות והבחירות של הממשלה, מתוך אמונה כנה שיינתן למשפחות שהשקיעו כספים בפרוייקט לבנות את דירותיהם ולהשתקע בשכונה החדשה. "הממשלה מהדקת עניבת חנק סביב ציבור המתיישבים. במקביל להדוקה של עניבת החנק ע"י ארגוני הכדור המוסדים – מסביב לערים ולגושי ההתיישבות היהודית".

גם סיעת "מולדת" הגישה הצעת אי־אמון.

לאברהם צבי גבעון
בהגיעו לגבורות 85
הרבה בריאות ואריכות ימים
והמשך יצירה ברוכה
מכל משפחת גבעון

השגריר רבינוביץ: דניס רוס מקווה להודיע היום על מועד הסיבוב הבא בשיחות עם סוריה

המתאם האמריקני דניס רוס מקווה, שיוכל היום להודיע על התאריך והמקום של הסיבוב הבא של השיחות הבטחוניות במגעים בין ישראל וסוריה בוושינגטון. רוס, שהגיע מדמשק לירושלים, צריך לקבל תשובות סוריות במליאה, לפני שיוכל למסור את ההודעה.

על כך מסר אמש שגריר ישראל בוושינגטון פרופ' איתמר רבינוביץ בראיון עם נסים משעל מתכנית "שיחות ועידה" בערוץ הראשון בטלוויזיה. "לא אנחנו מערימים קשיים. אנו אף פעם לא מעלים קשיים סבכיים לפגישה", אמר.

השגריר ציין, כי השיחות על סידורי הבטחון כוללות נושאים של התנעת התרעה, פירוז ושאלות בעלות מימד קרקעי. לאחר שיחות אלה יהיו קימות הבעיות של קו הנסיגה, משך הזמן של ביצוע ההסכם ומיגבה ההסכם. "אנו עומדים על כך שתהיה הרבה נורמליזציה ומעט נסיגה, כדי שנוכל להתרשם מה ההסכם הזה נותן", אמר.

לדבריו, שר החוץ הסורי שארע התבטא לאחרונה בצורה חיובית יותר על המו"מ, וגם התקשורת הסורית קיבתה את הבנגינה שלה. עם זאת נראה, שהודיעה ששודרה ברדיו דמשק על אפשרות של התנעת התרעה עם איש זר היתה בבחינת "התהלקות" ולא היו לה תימוכין בשידורים אחרים.

להלן אמר, כי דניס רוס מסר לסורים את המסרים של ראש הממשלה והרמטכ"ל ביחס לבתיחות בגבול הצפון, ורק אם תישתנה התנהגות החיזבאללה נוכל לדעת אם המסרים נקלטו. רוס נפגש עם אשי מעוזרו של נשיא אסד, והאחרון טען שישראל וצה"ל לא מקיימים את ההבנות, ולכן קורה מה שקורה. רבינוביץ הדגיש, כי ישראל הבהירה במו"מ, שהסכם כולל לא יקום, בלי פירוק החיזבאללה והוצאת המיפקדות של 10 ארגוני הסרוב מדמשק, כדי להבטיח שקט בלבנון. ישראל מצידה רוצה, שסוריה תעשה בעניין זה צעדים בוני אמון. אך הסורים מוכנים לעשות רק לאחר שיקבלו הסכם שישביע את רצונם. לדעתו, אם הסורים לא יקבלו את המנגנון והקצב של המו"מ, הם עלולים להחמיץ את "חלון ההזדמנות" להגיע להסכם עד ראשית 96.

פרופ' רבינוביץ יחזור היום לוושינגטון.

בעלי האוריינט־האוס פינו הקראוון הבלתי־חוקי שהציבו

מאות משתתפים מדי יום בפעילות מחאה מול הבניין

מאת יהושע מור יוסף

בעלי בניין האוריינט האוס הוציאו ממתחם הבניין קרוואן שהוצב במקום בלי אישור מהרשויות המוסמכות.

הרחקת הקרוואן התבצעה בעקבות פסק דין של בית המשפט לעניינים מקומיים בירושלים. בית המשפט אף הוציא צו האוסר על קיום פעילות כלשהיא בבניין בעקבות חריגות הבנייה שהתגלו במקום. עיריית ירושלים הודיעה כי אם בעלי הבניין לא יענו לצו בית המשפט תטען כי מדובר בעבירה פלילית.

בינתיים הפך המשרד המאולתר מול בניין האוריינט האוס, אליו העתיק את פעילותו, סגן ראש עיריית ירושלים שמואל מאיר, למוקד עליה לרגל. בכל יום אחר הצהריים יוצאות מתירדות גבוהה מבנייני האומה בירושלים הסעה למקום. מאות אורחים באים להשתתף בפעילות המחאה נגד המקף פעילות כמה אש"ף במקום. אנשי הפורום למען ירושלים מקיימים במקום פעילות תרבותית.

ד"ר אבשלום קור הרצה עם השבוע בפני האורחים הרבים על משמעות השם היהודי. הרב צוקרמן דרש קם על מלכות ישראל.

שמואל מאיר אמר כי הוא מרוצה מהצלחתו להצר את פעילות אש"ף בירושלים במקום גבוה במיוחד היום הלאומי. מאיר מפרגן לפעילותו של ראש העיר, אהוד אולמרט, בנסיון לסגור את הבניין. עם זאת מבהיר סגן ראש העיר שמואל מאיר כי ימשיך לנהל את עבודתו מהמשרד שהקים מול האוריינט האוס עד שהבניין יסגר.

מגן דוד על מצבות חילים פולנים ממוצא יהודי

וארשה (עתי־אי.אף.פי.) – המצבות על קבריהם של חיילים פולנים ממוצא יהודי, שנהרגו בתקופת מלחמת העולם השניה, יעוטרו בעתיד הקרוב במגן דוד, אמר ביום רביעי לכתב סוכנות הידיעות הצרפתית אדם זוברונסקי, השר הפולני לנושא ותיקי המלחמות.

"בתגובה לבקשת ארגון ותיקי המלחמה של צבא פולין בישראל, החלטנו להקים ועדה מיוחדת, שתחליט על הצבת העיטורים. דבר שייעשה במימון ממשלת פולין", אמר זוברונסקי.

מדובר בכ־500 קברים, שלגביהם תבחן הוועדה מסמכים שהועברו לפולין על ידי נשיא הארגון הישראלי של ותיקי צבא פולין, בנימין מאיירצ'ק, שהיה בזמנו חייל בצבא הפולני.

תיק רפואי של היטלר התגלה בלונדון

לונדון (עתי־רויטר) – צילומי רנטגן של גולגלתו של אדולף היטלר, יחד עם רישומי מידע רפואי, התגלו בתיק שנשא את השם "מהדק על היטלר" בארכיון הציבורי של לונדון.

את העובדות במקום, המתמחה בגניזת מסמכים, הפתיעה ההתגלית ביום שלישי, כאשר תייקה מסמכים.

על גב התיק נרשם כי הוא מכיל צילומי רנטגן, אולם לפקידה שתייקה בו לא היה ברור מה היא אוחזת בידיה.

"בדרך כלל אני בוחנת את המסמכים כדי לראות מה יש בתיק וכמה זמן אצטרך לעבוד עליו. לאחר דקות ספורות ידעתי כי מדובר בהיטלר", אמרה הפקידה לכתב רויטרס.

02071091

מליאת הכנסת תדון בנושא ביטול האמנה הפלשתינית

מאת יונה כהן מסופרנו בכנסת

ח"כ דדי צוקר (מרצ) העלה במליאה את התביעה להגיב בתוקף נגד רבנים וראשי יש"ע הקוראים "לסרב מילוי פקודות" לפינוי יישובים; ח"כ זאב בני בגין (ליכוד) תבע דיון בהסכמת הממשלה שהאמנה האנטי ישראלית של אש"ף תבוטל ובתשובה להם דבר השר שחל על מדיניות הממשלה הגבהות וחיובי בתגובות נגד המעידים להתנגד למדיניות זו.

הדיונים התנהלו באווירה סוערת. הוחלט כי המליאה תדון בנושא "ביטולה של "האמנה הפלשתינית".

דדי צוקר התייחס בביטויים חריפים מן הרבנים וראשי יש"ע שלדבריו מעדיפים הדת המדינה ובלבד שלא יהיה הסדר מדיני. הוא נאחז ב"דמוקרטיה" שבממשלה ושכמדינה, כמסגרת מחייבת. הביע רוגז ותמיהה על נציגי הליכוד שאינם מתקוממים נגד הקריאה ל"אי ציות". הוא הביע גם מחאה נגד מעמדת המפד"ל נגד מדיניותה הדמוקרטית של הממשלה כשנציגי המפד"ל מגיבים בקריאות ביניים רמות.

מה עם "האמנה הפלשתינית" הקוראת להשמדת ישראל?

ח"כ בני בגין הביע תמיהתו על הממשלה, כשהצהרות במסיבות העיתונאים של מספר סעיפים ב"אמנה" היהודית לקיומנה, שאש"ף והאמה התחייבו כי יבוטלו בה הסעיפים האנטי־ישראליים. וערפאת הבטיח להבטחתו.

ח"כ בגין סקר במפורט את הצעדים המפסדים של ראשי אש"ף, לפיהם רק שני שלישים מחברי המועצה הלאומית הפלשתינית" רשאים לבטל סעיפים באמנה זו. הוא ציין גם "טריקים" שונים שביצעת אש"ף לנקוט בהם לפני, או לאחר הבחירות בשטחים. כאן הביע זעם ויהתמה על תשובת שר החוץ, פרס, הטפטע מודעת הח"כ בכנסת לשאלה בנושא ביטול האמנה. פרס השיב: "אש"ף חדל להיות ארגון טרור, והמועצה הוא מפלגה". אם אכבם כך, אמר בגין, יכיה זאת ערפאת בביטול האמנה, אלא למעטה, החמאס נשאר ארגון טרור, וניתן לערפאת "אתנחתא" ארעית בפעילות טרור.

"לענין "אי ציות"

בנושא "סירוב פקודה", פנה בגין לצוקר ושאל: "מי סמכך" לקבוע כאן כלליים להבחין "אי־ציות", מי סמכך להורות את מי להכניס לבית הסוהר מפמתנגדי הכניעה? הוא הוכיר לצוקר את ראש סיעתו, הגב' אלוני, שקראה לחברי סיעתה ולציבור להינשא בנישואין חילוניים ולהפר ציות לחוק. אנחנו נהגנו: "מה דסני עלך לא תעביד לחברך". לא קיבלנו את אי הציות של סיעתך ולא נקטנו צעדים נגדם ואין מתנגדים גם לאי ציות כבד זה כאשר הופכים ערים מרכזיות ביו"ש למוקדי טרור.

מתשובת שר המשטרה

מהו "גבול הציות"? שאל השר מ. שחל, שר המשטרה, ואמר שאין לקבל פסקי הלכה של רבנים. לבגין הוכיר את פינוי ימית תאומו הדימוקרטי של המנוח בגין. הוא שלל את הביטוי "המחנה הלאומי" השולל תואר זה מכל מי שבקואליציה כיום. ברוגזה רבה דיבר נגד הנוער הטוב העוסק בהפגנותיו את ראשו של רבין בכאפיות ומפגינים נגד מדיניות הממשלה, אנחנו נהגנו כך? שאל שחל. אף אחד מראשי המפד"ל אינו מסתייג מהפגנות אלה. (ש. יהלום: רבין במדיניותו מוביל אותנו לאסון!) מ. שחל: זאת עשתה לכם הישיבה באופוזיציה. הגעתם לביטויים של שנאה כלפי הממשלה. לבסוף הבטיח כי סוף סוף האמנה תבוטל.

ב־19 נגד 5 הוחלט שנושא ביטול האמנה יידון במליאה.

משלחת הבנק המרכזי של רוסיה בביקור בישראל

שמאת סופרנו הכלכלי

בירושלים

משלחת רמת דרג של הבנק המרכזי ברוסיה, בראשות הנגידה טטאינה פרנובבה, הגיעה לישראל לצרכי התייעצות על שיטות שער החליפין והמדיניות המוניטרית.

חברי המשלחת נועדו אתמול עם נגיד בנק ישראל פרופ' יעקב פרנקל. כמו"כ קיימו פגישות עם ראשי מחלקות המחקר, מטבע חוץ המוניטרית וקשרי חוץ.

בשבוע שעבר הכריז הבנק המרכזי של רוסיה על תחום ניוד של הרובל לאחר תקופה ארוכה של ניוד. ראשי הבנק המרכזי של רוסיה מבקשים ללמוד בבנק ישראל על הניסיון הישראלי בהפעלת הרצועה האלכסונית וכלי המדיניות המוניטרית בהקשר של תנועות הון ומאבק באינפלציה. תחום הניוד של הרובל נקבע בשלב זה לשלושה חודשים ובתוך אותו זמן יבחנו הרשויות שם אלטרנטיבות שונות.

נגיד בנק ישראל פרופ' יעקב פרנקל הודיע אתמול כי לעת עתה לא ינתנו רשיונות לבנקים רוסיים להקמת סניפים בישראל.

בעקבות הצעת חוק של ח"כ יהלום

רשות השידור תחוייב לשדר בכבלים כיתוביות לחרשים

מאת יונה כהן מסופרנו בכנסת

הכנסת אישרה אמש סופית חוק שיחייב את רשות השידור למלווזיה ורדיו והמועצה לשידורי כבלים להביא הקלות לחרשים וכבדי שמיעה.

את ההקלות יזם הח"כ שאול יהלום שהגיש, יחד עם הח"כים א. הירשזון, דוד מגן, יעקב שפי ועוד מאוד) חוק מיוחד בנושא זה.

המצב הוא שערוץ 1 חייב לשדר תכנית שבועית בעברית וערבית עם שפת סימנים כהקלה לחרשים;

בשם יוזמי החוק הנ"ל התריע אתמול הח"כ ש. יהלום, לפני ההצבעה על החוק, על כך שערוץ 2 אינו מקיים את התחייבותו לגבי שידור תכנית שבועית (חדשות) עם כיתוביות, וכן ערוץ 1, אינם משדרים תכנית חדשות לילית ("מהיום למחר") בשפת סימנים ובוטלה תכנית חדשות באנגלית, ויש לתקן זאת כאשר היה.

החוק שאושר אמש מחייב גם את הרשת הד4 רשת הכבלים, שידוריה יתחילו בעוד כ־4 חודשים ורבע מן התכניות ישודרו עם כיתוביות, ותכנית שבועית אחת בשפת הסימנים.

סערה במערכת הפוליטית

(המשך מעמוד ראשון)

יש בתוצאת פסק הלכה כזה משום עבירה על החוק.

גם סיעת הליכוד הודיעה כי אף שהליכוד רואה בחומר הרבה את מדיניות הממשלה, הם אומרים באופן חד משמעי כי המאבק חייב להתנהל במסגרת החוק. סיעת הליכוד מציינת בהודעתה: איננו מקבלים שום קריאות להפרת חוק ולסירוב פקודה.

סיעת הליכוד גם קוראת לממשלה לנקוט בצעדים – כדי למנוע קרע בעם ולהחזיר את הביטחון לתושבי המדינה.

בפסק ההלכה שהתקבל פה אחד גם על דעת ראש ישיבת בני עקיבא, הרב משה צבי נריה, מבהירים הרבנים כי גם מחנה צבאי קבוע הוא ישוב צבאי לכל דבר. בהודעת ההחלטה מובא סעיף מיוחד הקורא לראש הממשלה שלא לתת יד לפילוג האומה וצה"ל ולחזק בכל הכוחות את אחדות ישראל בשעה קשה זו, לשון ההחלטה.

בין הרבנים שהשתתפו בדיון הרב זלמן מלמד ראש ועד רבני יש"ע, הרב חיים דרוקמן, הרב דב ליאור, הרב אליעזר ולדמן, רבה של בית אל הרב שלמה אבינר, הרב נחום רבינוביץ' וראש ישיבת ההסדר במעלה אדומים.

לפגישה לא הוזמנו כל ראשי ישיבות ההסדר כדי לא לשוות לפסק ההלכה אופי של פסק המיועד לחיילי ההסדר בלבד. משתתפי הפגישה מסרו כי הפסק מכוון לכל החיילים הסרים למרות התורה וכן לאזרחים דתיים.

בתשובה לשאלתי הבהיר הרב חיים דרוקמן כי חיילים שיצטוו לפנות בסיס ביהודה ושומרון אליו יפונה בסיס אחר של צה"ל אינם צריכים לסרב לפקודה גם אם ברור כי שטח הבסיס שיועתק לבסיס שיפונה ימסר לידי הרשות הפלסטינית. בימים אלה ממש, עוסקים חיילים, בהם גם חיילי הסדר, בפינוי בסיס הטירונים בגוש עציון. לבסיס הטירונים שיתפנה תועתק מפקדת חטיבת בית לחם. הבסיס בו נמצאת היום החטיבה ימסר לידי אש"ף. הרב דרוקמן אישר בשבוע שעבר לחיילי בסיס הטירונים בגוש עציון לפנות את בסיסם משום שהם אינם מוסרים אותו לידי הגויים.

מיד עם פרסום פסק ההלכה פנו הרבנים למשכן הנשיא לפגישה שנקבעה להם עימו מראש. הנשיא, בעצה אחת עימם, סיים את הישיבה דקות אחדות לאחר שהחלה. בהודעה שפרסם הנשיא הוא אומר כי החלטת רבני הציונות הדתית חמורה ביותר, פוגעת בעקרונות עליהם מושתת צה"ל, ועלולה לקעקע את היסודות הדמוקרטיים של המדינה.

ח"כ חנן פורת (מפד"ל) הכריז כי הוא רואה ברבנים שחתמו על פסק ההלכה את מורי הרוחניים. "והאי שאני מכבד את הפסק", אמר פורת והדגיש כי הוא רואה בעקירת ישובים מיהודה ושומרון פשע לאומי. הדרך היחידה למנוע את הקרע בעם, לדברי פורת, היא להביא את הסכמי אוסלו להכרעתו של העם, בין אם בבחירות כלליות ובין אם במישאל־עם.

חוג הפרופסורים לחוסן מדיני וכלכלי הביע תמיכה בפסק ההלכה של הרבנים. בגילוי דעת מיוחד שפרסם חוג הפרופסורים הוא קרא לממשלה להמנע מלהעמיד את חיילי צה"ל ומפקדיו בפני התלבטות בין ציות לפקודה להסגיר לידי האוייב מתנות צבא לבין סרוב המוני לכך. הפרופסורים קראו לממשלה להמנע ממתן פקודה בלתי מוסרית ובלתי חוקית בעליל, כהגדרתו, להגלות יהודים מבתיהם ומישוביהם רק בשל היותם יהודים.

מוסדות המפד"ל

(המשך מעמוד ראשון)

אמש פירסם ח"כ המר את ההודעה הבאה.

ראוי לבחון היטב ולהבחין מי הם אלה השסים להתנפלות חסרת־ מעצורים על הציבור הדתי, על הרבנים והחיילים. "בין אלה – לא מעט הצריכים לישול קורה מבין עיניהם: חלקם עודדו סירוב פקודות, רובם ככולם שתקו כמו דגים לנוכח התבטאויות ופרסומים של 'אנשי מצפון ורוח' כמו ליבוביץ ז"ל, השרים צבן ואלוני, האלוף גבע ואחרים".

אם לראש הממשלה מותר להביע בפומבי ספקות חמורים באשר לתוצאות מהלכיו המדיניים, אומר ח"כ המר, לרבנים בודאי ובודאי מותר לדון בנושאים שיש בהם ספק פיקוח־נפש. "באופן טבעי אין ולא צריכה להיות סתירה בין חיי הלכה לחיי מדינה, ובתנאי שכל צד מכיר ויודע את הקווים האדומים של הצד האחר. ברגע שציבור מרגיש שדוחקו אותו למצב של פיקוח נפש ומצוקה נוראה – מן הראוי לבחון מי גרם לכך ועד היכן מגיעות גזירות שהציבור יכול או לא יכול לעמוד בהן. האם מי שהציע לשלול אורחות מרבנים – התכוון שנייבא במקומם רבנים מרומניה או מהפיליפינים?!

יצחק מאיר דורש כינוס לשכת המפד"ל לדיון בהחלטת הרבנים

חבר לשכת המפד"ל, יצחק מאיר, פנה אתמול בדרישה לכנס מיד את לשכת המפד"ל לדיון דחוף במשתמע מפסיקת הרבנים בסוגיית ציות לפקודות צה"ל.

במכתבו, כותב יצחק מאיר בין היתר: "בין קיום מדינה לבין הורבנה חלילה ניצב תמרור הציות לחוק ולנותן פקודה על פי חוק. המערכה הדמוקראטית לסיכול מדיניות הממשלה היא כשרה ונכונה. היא תאבד את הלגיטימיות שלה אם היא תישען על מרי ותרחיק את הצבור מתמוך בה. הפרת פקודה מכוח פסיקה רבנית לכלל הוא מביא לחורבן ומרשם לכשלון המאבק הדמוקראטי. המפד"ל מוכרחה לגבש באומץ לב פוליטי את עמדתה לאלתר ובבהירות".

העדה המדינית של הקיבוץ הדתי הודיעה כי התנועה קוראת לממשלת ישראל לגלות רגישות והתחשבות בנושאים השנויים במחלוקת בתוך הציבור הדתי, ואשר עלולים להוביל, חלילה, לקרע פנימי בעם ולמלחמת אחים. הקיבוץ הדתי דורש מראש הממשלה להביא כל הסכם הכרוך בויתור טריטוריאלי להכרעת העם.

יחד עם זאת, מתוך ראיית אחדות העם כערך מרכזי ושלמות צה"ל כמרכיב בסיסי בבטחון הלאומי של מדינת ישראל, קורא הקיבוץ הדתי לכל חיילי צה"ל, בסדיר ובמילואים, להשמע לפקודות צה"ל ולבצען.

הח"כ הרב יצחק לוי קורא לראש הממשלה יצחק רבין לערוך לאלתר פסק־זמן בתהליך המדיני, מתוך תחושה של אחריות לאומית וצורך בבירור פנימי לפני שיקבעו סדקים עמוקים ביסודות העם והאומה.

לדברי ח"כ לוי, פסק ההלכה של הרבנים הופך את הפקודה לפינוי בסיס־יקבע של צה"ל והמסירתם לגורם זר – לפקודה בלתי חוקית בעליל. "המשבר הוא לא ביחסי דת ומדינה, אלא ביחסי דת וממשלה" הסעים.

ואילו הח"כ חנן פורת אומר: הדרך למנוע התדרדרות וקרע חמור – היא בהבאתם של הדברים להכרעת העם. לא יכול להיות שהממשלה תרוץ קדימה ולא תאפשר לעם לומר את דברו לפני שיתגבשו עובדים הנוגעים לגורלות אדם ולפיקוח נפש.

אלפיים שוטרים

(המשך מעמוד ראשון)

בשעתו נתמכה ההבנה בידי רוב זרועות הבטחון, אולם כיום קיימת בצה"ל ובמשטרת ישראל התנגדות קשה לפעילותם, אותה מובילים אלוף פיקוד המרכז אילן בירן ושר המשטרה משה שחל. בירן ניסה בשעתו לסכל חלק מפעילותם, שעה שחיילי צה"ל פשטו על משרדיהם בקלקיליה ובחברון. עם זאת במשך השנה האחרונה נוצרו בקיעים בהנהגת האירגון, וכמה מראשיו מרדו במרותו של ג'יבריל ראג'וב, כמו מפקד השב"כ הפלשתיני בשכם עיסאם אבו־באכר. חלק מהמורדים נהנים מתמיכתו של ערפאת.

לסופרנו נודע כי תמיכה בלתי מסויגת כמעט בפעולותיהם הם מקבלים מהשב"כ הישראלי. גורמים ישראלים אומרים כי זו אחת הסיבות שהובילו לנכונותו של רבין להמשיך כעת את התהליך המדיני. לטענתם השב"כ הישראלי בראשותו של כ. שיכנע את רבין ששיתוף הפעולה ההדוק בין שני האירגונים – הישראלי והאש"פי – הניב תוצאות חיוביות, שתוצאתן היא העדר פיגועים רצחניים בשלושת החודשים האחרונים. השב"כ הישראלי הוא ששיכנע את רבין, ששיתוף הפעולה עם השב"כ הפלשתיני נגד החמאס באישור של ערפאת, מתוך אינטרס מובהק של ערפאת להילחם בחמאס, הביא ללכידת חוליות חמאס רבות ומסוכנות ביו"ש – בחברון למשל – וההצלחות הללו מאפשרות את המשך התהליך המדיני.

כזכור הסכים השבוע ראש הממשלה, כי ב־15 כפרים ערביים יוקמו תחנות משטרה "כחולה" (האחראית רק לנושאי שיטור והסדר הציבורי בניגוד למשטרה "הירוקה" האחראית לבטחון בתוך הערים), ואילו ביתר הכפרים תהיה נוכחות של שוטרים פלשתינים. בשעדיין לא ברור אם מדובר באנשי הבטחון המסכל של ג'יבריל ראג'וב ("השב"כ הפלשתיני") או באנשי "המודיעין הכללי" של אמין אל־הינדי.

ב"ה	מדינת ישראל	

בית הדין הרבני האזורי באר שבע

תיק מס' 064895147־41־1

התאריך: ... תשנ"ה – (9.7.95)

מתפרסמת בזה הודעה כי בתיקים המפורטים להלן, הוגשו לבית הדין בקשות לצו ירושה או לצו קיום צוואה או למינוי מנהל עזבון.

כל המעונין שהוא בהבאה וכל בעשונין שיש לו סיבה להתנגד לבקשה הנ"ל יבוא לביה"ד המוסד מעביר ... בכתב תוך 15 ימים מתאריך פרסום הודעה זו, שאם לא כן יתן ביה"ד צו כמוב בעיניו.

תיק מס'	שם המנוח	ת. פטירה	המבקש
147	אלקבס אליס	8.6.95	אלקבץ רגאל
118	ואקנין דוד	9.4.95	ואקנין מסעודה
915	לוי המראי דיבה	2.6.95	לוי המראי אלברט
219	שמעון רגינה	6.6.95	שמעון ראובן
763	שקרצ'י אביבה	7.6.95	שקרצ'י ג'ינה

בכבוד רב

מיכאל בוק מזכיר ראשי

ברק בשובו: הפרסום ב"ידיעות אחרונות" חמור שקרי ומעוות

הפרסום ב"ידיעות אחרונות" הוא חמור מאד, שקרי, מעוות, שנוי – פוגע מאד גם בי וגם בצה"ל. אני אגיב עליו ביום היי – כך הגיב הרמטכ"ל לשעבר אהוד ברק, עם בואו אמש לאולם הנכנסים בנתב"ג, זמן קצר לאחר שנחת במטוס שאייר פראנס מפריס, עם סיום שהותו בפרין.

ברק סירב לענות לשאלות הכתבים שהמתינו לו ואמר: "אני לא עונה היום על שום דבר. לא הייתי בארץ קרוב לשבועיים, ואלצתי לקטוע את ביקורי בחו"ל כתוצאה מפרסום זה, ואני מבקש לא לענות על שום שאלה ולנסוע למשפחתי".

ברק סירב להתייחס לשאלה האם הוא ייפגש עוד הלילה עם ראש הממשלה רבין.

כתב עתו"ם מוסר, כי אהוד ברק נראה מתוח מאד, וסירב לעזוב את נמל התעופה.

מרכז מפלגת העבודה יכונס ביום א' הקרוב כדי לדון ולהחליט סופית בסוגיית צירופם לממשלה של יוסי ביילין והאוד ברק. החלטה על כך התקבלה בישיבה של חברי פורום "שרינר", שההכנסה בלשכת ראש הממשלה ביום ד' אחה"צ.

בישיבה הודיע ראש הממשלה יצחק רבין, כי בכוונתו להביא בפני המרכז את ההצעה לצרף את השניים לממשלה, אך לא פירט באלו תפקידים ישאו. הדבר עורר פירושים, כי בכך השאיר פתח אחרון לש"ס לחזור לקואליציה.

המשרדים, בהם כיהנו שרי ש"ס בראשית הקואליציה הוו משרדי הפנים והדתות. משרד הדתות הועבר לידי שר הכלכלה שמעון שיטרית.

רבין מתכוון למסור את תיק הפנים לברק, ואת תיק הכלכלה והתיכנון לביילין. הכוונה לצרף את השניים עלולה להיתקל במיכשול נוסף, בגלל התתקיף העתונאי על הרמטכ"ל לשעבר ברק לגבי התנהגותו בפרשת צאלים ב'. אף על פי שראשי המפלגה סבורים כי הפרשה לא תשפיע על הכוונה לצרף את ברק לממשלה, מצפים הכל לתגובתו של ברק על ההאשמות.

קבר רחל

(המשך מעמוד ראשון)

מקורות הידיעות בקהיר דיווחו ביום ג' כי ג'אמיל טאריפי, העומד בראש הצוות הפלשתיני לשיחות אמר כי הושג הסכם בין הצדדים. ממקורות של שחור נמסר בתגובה כי הודעה זו אינה נכונה. יחד עם זאת נמסר כי החתימה על ההסכם תעשה בקרוב, וכי נרשמה התקדמות רבה. טרם הוחלט היכן ומתי יתחדשו השיחות.

שני הצדדים אמורים להגיע להסכם על פרטי העברת סמכויות המינהל ביהודה ושומרון מידי המינהל האזרחי לרשות הפלשתינאית בשמונה תחומים – דלק וגז, סטטיסטיקה, מסחר ותעשיה, דואר, חקלאות, ביטוח, עבודה ומימשל מקומי.

יו"ר הרשות הפלשתינית יאסר ערפאת אמר כי ההסכם עם ישראל בנושא הרחבת האוטונומיה בגדה המערבית ייחתם במהלך השבוע הראשון של אוגוסט בבית הלבן בוושינגטון, בנוכחות הנשיא ביל קלינטון.

בראיון שפורסם אתמול בשבועון המצרי "אלמוצאוואר" הדגיש ערפאת כי ארבעה נספחים להסכם ייחתמו לאחר מכן בקהיר, מבלי לפרט באיזה נושאים הם דנים.

● ישראל ואש"ף קיימו לאחרונה שלושה סבבים של שיחות חשאיות באוסלו, אמר ביום רביעי לכתב סוכנות הידיעות הצרפתית "שר" הכלכלה הפלשתיני אחמד קוראי (אבו עלאא).

הרב לאו

הראשי של חיפה הרב שאר ישוב כהן אמר כי דווקא משום שצה"ל הוא צבא העם ולא צבא הממשלה או האופוזיציה, צריכים לעשות הכל למנוע מצב של קונפליקט בין מצפונו הערכי וההלכתי של החייל לבין תוכן המשמעת הצבאית שלו. "מצבים כאלה עלולים להביא לתוצאות טרגיות", אמר הרב שאר ישוב בהגיבו על פסק ההלכה של רבני הציונות הדתית הקובע, כי יש איסור תורה לפנות בסיסי צה"ל ביו"ש ולהעבירם לרשות הגויים.

בשיחה עם כתב עתי"ם אמר הרב שאר ישוב, כי לעומת זאת חיילים שקיבלו פקודה כלשהי, חייבים למלא אותה ולא יתכן להשאיר בידיהם את הברירה איזה פקודה למלא ואיזה לא, כיון שזה מסכן, לדבריו, את עצם קיום הצבא, העם והמדינה.

ברבנות הצבאית הובעה תמיהה על שרבני הציונות הדתית לא נועצו עם הסגל הבכיר של הרבנים הצבאיים ורבני הפיקודים, טרם קבלת פסק ההלכה הקובע, כי יש איסור תורה לפנות מחנות צה"ל ולהעבירם לרשות הגויים, דבר שיאפשר לחיילים לסרב לפקודת הפינוי של בסיסי צה"ל ביו"ש.

רב צבאי, המשרת באחד הפיקודים של צה"ל, אמר בשיחה עם כתב עתי"ם, כי מעמדה של הרבנות הצבאית עלול להפגע בעקבות פסק הלכה זה. הרב ציין, כי הדבר עלול אף להביא לקרע בין ישיבות ההסדר לבין הרבנות הצבאית הראשית.

כתב עתי"ם מציין, כי בצה"ל חיילים דתיים מכל גוני הקשת, כאשר חיילי ישיבות ההסדר מבהנים בדרך כלל את דרכם ואת הליכותיהם בעצה ובהדרכה של ראשי ישיבותיהם. זאת, בעוד שאר חיילי צה"ל הדתיים ושומרי המסורת נועצים ברבנים הצבאיים הפיקודיים והחיילים.

עם זאת, בתיי היומיים הבשטח נועצים חיילי ההסדר גם ברבנים הצבאיים ועתה עלול, כאמור, להיווצר קרע בין הצדדים.

כזכור, התבטא אשתקד בנושא זה אלוף משנה הרב ישראל וינגרבייך, עוזר הרב הראשי לצה"ל לענייני הלכה, שאמר או, בשם הרבנות הצבאית הראשית, כי חיילי צה"ל חייבים לבצע פקודת צה"לית. עם כל הכבוד הכרוך בכך. זאת, בשל הסכנה שנופים בעלי רקע אידיאולוגי שונה, יסרבו אף הם לפקודות, דבר שעלול לגרום להרס המשמעת בצבא.

יצוין, כי הרב הראשי לצה"ל האלוף הרב גד נבון מאושפז בימים אלה בביה"ח איכילוב בת"א לצרכי בדיקות. עם שובו הצפוי ללשכתו, בתחילת השבוע הבא, הוא אמור, מן הסתם, להתייחס לשאילתות שיפנו לו בנושא.

חוסלה תופעה של "כפל תפקידים" לחבר כנסת

מאת יונה כהן, מסופרנו בכנסת

הצעת החוק, האוסרת להלהטין כל עיסוק נוסף של חברי כנסת מחוץ לתהליכי הכישכן, עלתה אתמול לדיון חוזר והתקבלה כנבחרת שהמשלה, בעיקר על ידי ראשי רשויות שמעוניינים בהבשלת החוק.

ח"כ אורי אור בדבריו הביע על ניגודי האינטרסים הקשים העולים מן העובדה שחברי כנסת מכהנים כדירקטורים בחברות כלכליות, כראשי ערים וכפתקציהרים בהסתדרות וכו'. הוא נתן דוגמאות של חברי כנסת שהמכהנים גם כראשי ערים, ועקב כך נחשפים ללחצים מצד שר הפנים בהעברת תקציבים של ועדת הפנים. כמו־כן ציין ח"כ אור כי התופעה שבה ראשי רשויות מצביעים על אינטגות, וכן הקלות היחסים בה הם משיגים תקציבים ממשרדי ממשלה יוצרת עיוות חמור ביחס לתושבי ערים, שלא "זוכי" בראש עיר המכהן גם כח"כ.

אחר התייחס גם לסכנה שבייצוג אינטרסים כלכליים של חברות כלכליות, לחברות "המחזיקות" חברי כנסת ויהיו אינטרסים ל"חדיר" את אלו שיצגו באמנה את האינטרסים שלהן גם קרנציה נוספת. או אז ניטשנו עצמנו בכנסת המקרטת אינטרסים כלכליים של גופים פרטיים ולא בכנסת הרואה לנגד עיניה את טובתו של ציבור רחב ככל האפשר.

הדיון בחוק מהפכני זה, נמשך אתמול שעות ארוכות והכל דיברו שמעתה לא תהיה החברות בכנסת "האלטורה" בלבד.

הח"כ הרב יצחק לוי הציע כי באישור ועדת האתיקה יורשה ח"כ לעסוק בהתנדבות גם בעבודה באירגון חברה, מוסד או מפעל מסויים, כדי לא להיות מנותק מפעילות ציבורית שהיא חשובה, כאמור, בהתנדבות ובלא תמורה כספית.

מ. פלד: לחזק את היישוב היהודי בחברון

מאת יונה כהן, מסופרנו בכנסת

"שני מאמרי לערפאת", כתב ח"כ משה פלד, צומת, בעקבות הפרסום כי ישראל התחייבה לפנות את ישיבת "שבי חברון", יפרים רבין תמיד הכחיש ולאחר זמן – הודה".

גם אם פרס ורבין מכחישים את הודעתו של ערפאת של הבטחה שקיבל לפינוי ישיבת "שבי חברון", יש להתייחס להכחשתו בערבון מוגבל והסתייגות רבה", אמר ח"כ משה פלד.

בעבר הכחישו השניים גם את ממסך שר־החוץ לערפאת בנושא "המוסדות הפלשתינים בירושלים", וגם את המסמך שהציג בנימין נתניהו במליאת הכנסת, שנקרא "ממסך שטאובר". בשני המקרים הודו לאחר זמן על קיומם של המסמכים ולכן הכחשותיהם נראות כבלתי אמינות ודווקא הודעת ערפאת נראית כאמינה ונכונה ולכן גם כלכך מסוכנת ומדאיגה.

ח"כ פלד הוסיף: "את הישוב היהודי בחברון יש לחזק ולהרחיב ולא להרוס ולפנות. את ישיבת היהודים בחברון, לא פרס ולא רבין יוכלו לקטוע ולהפסיק, גם אם מאד מאד ירצו, שהרי הישוב היהודי בחברון הוא רגל וסמל והוא חוליה חשובה ביותר במפעל הציוני של שיבת עם ישראל לארצו".

ח"כ א.ח. שאקי בועדת הכספים של הכנסת:

המרכזים למורשת יהדות בבל ומוסול ראויים לסיוע ממלכתי

החברה הישראלית כולה חבה חוב של כבוד לייזמי, מקימי ומקיימי המרכזים השונים למורשת ישראל, ובהתום לראשי מרכז מורשת יהדות בבל שבאור־יהודה והמרכז למורשת יהדות מוסול שבגבעת־השמואל.

בניגוד למדיניות השיכחה וההשכחה של מורשת יהדות המזרח בכללה שאפיינה את המגמה המרכזית בשנות החמישים והשישים, אנו עדים זה שני עשורים במעלה להתעוררות ציבורית ראויה לשבח בקרב רבי עדות המזרח בישראל, שהחלו לשוב אל שורשיהם ולהעמיק את תודעת והזהות הרוחנית התרבותית, ע"י הקמת מרכזים ומכונים שנטלו על עצמם משימה תרבותית לאומית ותרבותית ראשונה במעלה זו.

מי שראה את המרכז למורשת יהדות בבל בפעולה, בראשותו של הח"כ לשעבר השר־לשעבר מרדכי בן־פורת, ואת השלוחה של המרכז למורשת יהדות מוסול, בראשות הח"כ לשעבר והשר־לשעבר שושנה ארבלי־אלמוזלינו, ומי שקרא את פרסומיהם ועקב אחרי האירועים המתארגנים על ידם וביוזמתם, אינו יכול שלא לשפוך על כתפיהם ולומר: יישר כוחכם ותחזקנה ידיכם. הצלחם ואתם מוסיפים להציל אוצרות־רוח אדירים, יהודיים, שהם נכס יקר לכל היהודים הישראלים.

מורשת יהדות בבל, אמר ח"כ שאקי, מכילה, כידוע את היצירה הרוחנית והתרבותית היהודית הגדולה והחשובה ביותר, לאחר חתימת התנ"ך, ולא היא: התלמוד הבבלי, על תבנית, מסרו והשפעתו האדירה הנצחית.

מורשת יהדות בבל בכללה, לרבות זו של יהדות מוסול, היא מורשת יהודית עשירה מגוונת, בכל תחומי היצירה ובכל מרחבי המסורת העתיקה שלנו, המשתרעת על פני תקופה ארוכה מאד, של כאלף ושש מאות שנה, ושרישומה רב, אף בימינו אלה.

בס"ד | פתח תקוה, תמוז תשנ"ה יולי - 1995

פניה נרגשת

מהורי הנערה נועה אסתר שורץ בת 17 וחצי תחי'

ותברי "הוועד הציבורי וידידי הקרן להצלת נועה אסתר שורץ תחי'"

אנו הורים ההורים לשלושה של נועה שכנים ושפים אליכם מעומק הלב, לבקשתך ולסייע לנו להעניק לנועה את הטיפול הרפואי והאבחוני הקפדני, הדרוש על מנת לשמור על חייה. לאחר שבמשך 5 וחצי שנים היא מתמודדת בגבורה עם תוצאות מחלת הסרטן הקשה שפגעה בה בגיל 12, תחילה בגלל יסודי האדיר בחדרת סרטניים בשתי ריאותיה.

ללא שהוחכנו האפילית לא ניתן היה לעמוד בכל התלאות והקשיים שמצוו בדרכנו בטיפול המפלא וההרואי להצלת חייה של נערה מיוחדת זו, אשר השירה טבטה של המחלה הנוראה, באמונה ללא סייג בהקביה, באומץ לב נדיר, ותוך הויתור הנמצא אישית ושפת למשפחתה, חברותיה, ולחולים אחרים שמשגאים ממנה כח ועידוד.

נועה עברה מאז טבל ניסוחים שלא תתואר, כולל 9 ניתוחים וטיפול כימותראפי קשה הארוך מאוד והיא זקוקה כל 3 חודשים למעקב רפואי בלונדון בבית החולים "Brompton" לחולות ריאה, שם נותחה פעמיים בריאותיה ושם מצוי הימיכוד המצאבתי היחיד הנמצקם, המשוכלל היקר ביותר, הקיים היום בעולם, מסוג "Imatinal" הנמצא בעספר מועט של מרכזים רפואיים חשובים באירופה ואחרים.

יצוין, כי נועה לא יכולה להיבדק במכשיר ה-MRI עקב שתל מתכתי בן 25 ס"מ המצוי בגופה. הישגת בה הגדל הסרטני הראשוני בשכשירי אבחון מסוג CT הקיימים בארץ, לא ניתן במקרה מורכב זה לבצע את האבחונים הדרושים והיו הקלות שכגשנו באוסן. על דעת הרפואה בארץ ובחו"ל סוכם, כי אסור בנושא זה לקחת סיכון נוסף שעלול להיות הרת קיומה ויש להקפיד על ביצוע המעקבים כל 6-3 חודשים בלונדון.

בחודשיים האחרונים סבלה נועה מהתשה רעה מאוד, מירידה מתמשכת בתמונת הדם, סחרחורות קשות, עייפות וחולשה קשה מתמשכת שפגעה בכושר ותיפקודה היום־יומי.

לאחר התייעצות בין הרפואה בארץ והרפואה בלונדון עברה נועה סידרה מקיפה ומדוקדקת של בדיקות בבית החולים, כי בכל הנראה יש לנועה מוקד סרטני בלב עקב הטיפולים הכימותראפיים שעברה. מכך שימשו בתוצאות כימותראפיים קשים היודעים כרפואי סרטן או מוקדים גורמי נקים אחרים בלתי מוגנים לבעיתה.

המצב של נועה בו היא מתפקדת עם חצי ריאה ימין ו-3/4 מריאה שמאל, הוא מצב של סיכון גבוה לריאות במקרה של כשל בתפקוד הלב ולפיכך אסור להזניח את הדבר ואנו פועלים עם מיטב הרופאים בארץ ביעוץ צמוד עם רופאיה בחו"ל למתן הבעיה.

מאחר ובמהלך 5 השנים נגרמו לנועה העדרויות רבות מהלימודים עקב בעיותיה הרפואיות אנו מנסים למצא פניה למתכנן התקין של בחינות הבגרות, ובעיה מיד עם סיום בחינות הבגרות של נועה בעוד 3 שבועות אנו יוצאים ללונדון לבדיקות ריאות חשובות במיוחד במכשיר ה-"Imatinal" ואצל מנתח הריאות האונקולוגים המשגיחים עליה בלונדון. כמו כן נטפל בבאבי הברך בגלל המצוקות, הגורמים לנועה מהיכך המוכר בישנה הנבך שהיא רקמה סחוסית ונטפל בבעית הרעשים התוקים באוזנים שנם הם מנזקי הכימותראפיה ואשר החרים לאחרונה מלונדון ונמשך בעיה לרנטגיה/גריגנשטיין, לשהמשך שיקום השמיעה בקליניקה אצל פרופ' הרלד מר מסונה בעל שם עולמי בשיקום שמיעה באשר שמיעתה כיום הוא כ־65% מעיה בילה, והדבר מקשה על תפקודה הנרגם גם הוא לעייפות ממנה היא סובלת.

בעיה אנו מקווים לשוב ארצה לקראת שהחל תשרי הבעלים, ותוכה תתחיל בעיה בשירות הלאומי כמדריכה באולפנת בני עקיבא לבנות בעפולה.

על מנת להשיג זאת בעיה, אנו זקוקים להמשך עזרתכם התשובה.

אנא סייעו לנו להעניק לנועה בריאות אושר ושמחת חיים.

סיוע דחוף ניתן להעביר לקרן להצלת נועה אסתר שורץ תחי', רח' הרב אונטרמן 8, פתח תקוה מיקוד 49270

או ישירות לחשבון הבנק של "הקרן להצלת נועה אסתר שורץ תחי'",

בנק המזרחי (20) סניף מס' 052, כפר המכבייה 12 גבעה מיקוד: 62271, חשבון מס' 531570

הקב"ה ישיב לכם בשמחות ובבריאות כגמולכם הטוב.

בהוקרה רבה ובברכה נאמנה,

חברי הוועד הציבורי וידידי הקרן להצלת נועה אסתר שורץ | ההורים חיה ומשה שורץ והמשפחה

"חזקו ידיים רפות וברכיים כושלות אמצו" (ישעיה ל"ה, ג')

וכל המסייעין יתברכו בכל מילי דמיטב.

אנו החתומים מטה מכבדים אישית את המשפחה ואת פרטי המקרה המפורסים לפנייה זו ומצליחים בחום להגיע לה כל סיוע נדרש להצלת נפש

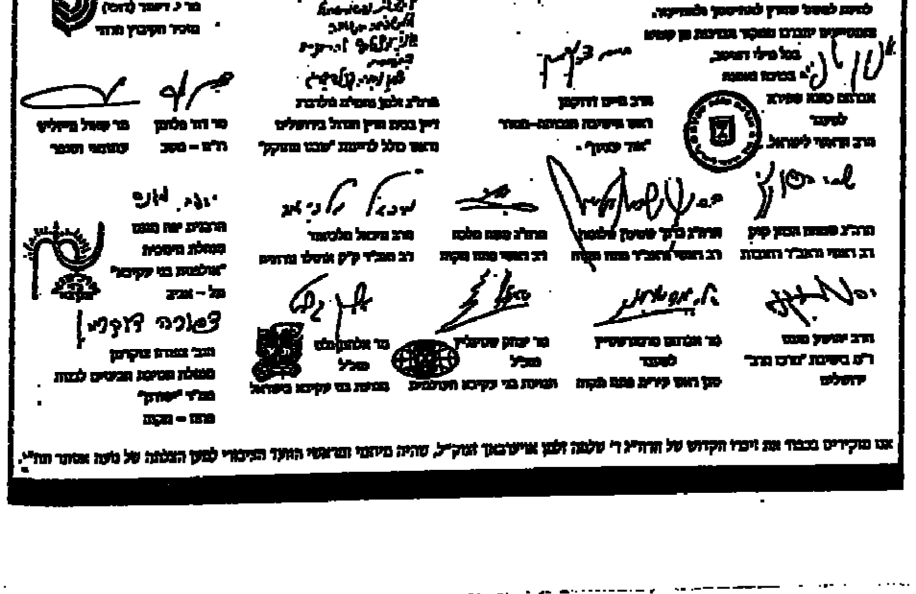

אנו מוקירים בכבוד את זיכרו הקדוש של הרה"ג ר' שלמה זלמן אוירבאך זצוק"ל, שהיה מיוזמי הראשונים הוועד הציבורי למען הצלתה של נועה אסתר תחי'.

על הצופה

התפרקות כללית

כל יום מביא עמו בשורות קשות על מהלכיה של הממשלה והתחייבויותיה בגלוי ובסתר. המגמה היא של התפרקות כללית.

ראש שאש"ף יאסר ערפאת מסר למשלחת "אנשי רוח" (כך מגדירים עצמם אורי אבנרי, דן אלמגור ושות') כי אישיות ישראלית הבטיחה לו לפנות את תלמידי ישיבת שבי־חברון המתגוררים בבית רומנו. כאשר יו"ר הרשות הפלשתינית חותם על התחייבויות כלפי ישראל הוא איננו ממהר לקיימן כפי שקורה לגבי ביטול האמנה הפלשתינית, אבל דבריו הוכחו כאמינים בדווחו על התחייבויות שקיבל מנציגי ממשלת ישראל. לדבריו קיבל התחייבות מפורשת לפיה כל תלמידי הישיבה יפונו לקרית ארבע עוד לפני הבחירות למועצת הרשות הפלשתינית. פירוש הדבר פינוי יהודים מחברון לפני הבחירות למועצת הרשות הפלשתינית. יש לצפות כי תכנית זו תסוכל, אך אי אפשר להתעלם מהדברים הללו ויש להתייחס אליהם במלוא כובד הראש, הרצינות והדאגה.

עוד קודם לכן נמסר כי ראש הממשלה יצחק רבין קיבל כבר החלטה להעביר את השליטה בקבר רחל לרשות הפלשתינית. המדובר בשלב זה הוא בהסדר שהכוונה להוציאו לפועל עם השלמת סלילתו של כביש עוקף בית לחם ולפי החלטה זו הפלשתינים יקבלו שליטה מלאה במקום והם יקבעו אפשרויות גישה ליהודים להתפלל במקום עפ"י סידורים שהם יעשו.

המכנה המשותף לתכניות אלו היא התפרקות כללית מכל המקומות המקודשים ביותר ליהדות בכל הדורות. עיר האבות וקברה של רחל אמנו תופסים מקום ראשון במעלה בתודעת היהודים והניתוק מהם סימל במשך שנים את הגלות והחורבן. כל הסדורים שהרשות הפלשתינית תאפשר גישה לתפילה ליהודים במקומות אלה בהבל יסודם ואינם אלא התעללות בקדשי ישראל ומסורתו. מי פילל ומי מילל כי יהודים, ממשלה בישראל, יסכימו מרצונם לסמור מקומות אלה לזרים. איך אפשר יהיה לומר מנעי קולך מבכי ועיניך מדמעה כאשר התכנית לנטישת מקומות אלה ומסירתם לרשות הפלשתינית נרקמת ע"י ממשלה ישראלית.

הממשלה מתקדמת בצעדי ענק בדרך הרת אסון וטרגדיה לאומית. "הסכם ההבנה" שבין שר החוץ שמעון פרס וראש אש"ף יאסר ערפאת בא להעביר לרשות הפלשתינאית כבר בשלב זה כארבעים אחוז מיהודה ושומרון מה שיאפשר הפיכתם למרכזי טרור ומוקדים לסיכון בטחוני. ובאותו זמן מתגבשת מזימה לפינוי יהודים מהישיבה "שבי חברון" ומסירת קבר רחל אמנו בבית לחם לפלשתינים. אנו עדים לתהליך של התפרקות כללית של ממשלת ישראל. הגענו לימי בין המצרים.

מגן הדמוקרטיה

שר החוץ שמעון פרס נוקט בטקטיקה המוכרת היטב כי ההגנה הטובה ביותר היא התקפה לכן הסתער על ראשי מועצת יש"ע אשר הכריזו על אמצעים לגיטימיים שינקטו נגד פינוי מרכזי הערים ביהודה ושומרון ע"י כוחות צה"ל, כולל מרי אזרחי. הם במפורש דיברו על אמצעים במסגרת החוק. ואולם בדרמאה תיאטרלית שלו קרא מר פרס: אוי ואבוי לנו אם נצטרך להתחיל להגן לא רק על הארץ על גם על הדמוקרטיה".

למרבה הצער מה שמר פרס עושה היום הוא ההפך מאשר להגן על הארץ, ומה שנוגע להגנת הדמוקרטיה עליו לזכור כי מדובר במהלכים שהממשלה עושה בניגוד מוחלט להתחייבויותיה. לפני הבחירות היא מתבססת בענינים גורליים לאומה על רוב זעום ובענינים הנוגעים לעם ישראל רוב זעום זה הוא של ח"כים ערביים אשר לא האינטרס היהודי מנחה אותם. כל זאת עושה הממשלה שנה ורבע לפני הבחירות לכנסת.

אם הדמוקרטיה כה יקרה למר פרס, יובאו מהלכים אלה להכרעת העם בבחירות בין ע"י הקדמתן ובין במועדן.

חגיגת צריכה על חשבון ה"אוברדרפט"

שר האוצר אברהם שוחט עומד מעל במת הכנסת ומספר על הצלחות גדולות למדיניותו הכלכלית בכך הוא ממשיך בטשטוש העובדות האמיתיות במצב המשק ומוסיף לעודד את חגיגת הצריכה ואת היבוא. זאת בשעה שהנתונים על ההתפתחויות במחצית הראשונה של המשק מעוררים דאגה עמוקה ומחייבים הפעלת אמצעי בלימה.

הלשכה המרכזית לסטטיסטיקה מסרה סיכום למחצית הראשונה של השנה והוא מראה כי הגרעון המסחרי הכולל הגיע במחצית הראשונה של 1995. לשיא של 5 מיליארד דולר לעומת 4 מיליארד דולר בתקופה המקבילה אשתקד. הגרעון המסחרי (ללא מטוסים, יהלומים ודלק) גדל ב־37%, כאשר היבוא גדל ב־20% והיצוא ב־11% בלבד. בחודשים מרס־יוני יש שיפור לעומת ארבעת החודשים מלפניהם, אך אין בכך כדי לשנות את התמונה הכוללת של הרעה גוברת במאזן המסחרי והוא עלול להגיע השנה ל־11־10 מיליארד דולר, לעומת 8 מיליארד דולר בשנת 1994.

בולטים בנתונים העליות הגדולות ביבוא מוצרי צריכה וירידות ביבוא נכסי השקעה. כך יש גידול של 9% ביבוא מכוניות, 16% בהלבשה והנעלה ושיעורים גבוהים במוצרים נוספים.

אין כל רע בגידול צריכה ובעליית רמת החיים כל עוד ממומנים מגידול בהכנסה של הפרט ושל המשק. גם גידול היבוא לכשעצמו איננו בהכרח שלילי משום שהציבור רשאי לקנות את מוצרי הצריכה שלהם באיכות ובמחיר תחרותיים כלי הגנה על הייצור המקומי. אבל מבחינת המשק קובעת התוצאה הכוללת: היחס בין היבוא ליצוא ומקורות המימון של הצריכה.

וכאן הנתונים הם קשים: הגידול בביקושים ממומן מירידה גדולה בחסכון שהתריפה השנה בעקבות המשבר בבורסה והבריחה מקופות הגמל, כאשר סך הכל החסכון הפרטי מההכנסה ירד מ־28% בשנת 1992 ל־20 בלבד השנה. ומבחינת המשק נרשם גידול שיא בגרעון במאזן המסחרי ובחשבון השוטף של מאזן התשלומים הגרעון עלול להגיע לכ־5 מיליארד דולר שלעומת 2.8 מיליארד דולר בשנה הקודמת.

פירוש הדבר הוא שחגיגת הצריכה והיבוא ממומנים על חשבון ה"אוברדרפט" הלאומי וגידול מהיר בחוב החיצון וזאת כאשר באופן מיצוי הערבויות שישראל מקבלת מארה"ב למימון קליטת העליה. אנו נכנסים איפוא לתקופה שבה הגרעון גדל, החוב עולה ואילו התנאים לגיוס הלוואות נעשים קשים יותר.

לחגיגה זו על חשבון האוברדרפט אין כל הצדקה. בישיבת הממשלה השבוע הועלתה האפשרות של הטלת גזירות, כולל מסר נוסף. נגיד בנק ישראל פרופ' יעקב פרנקל מתנגד לגזירות ובעיקר להטלת מסים והוא קורא לממשלה להתרכז בקיצוץ תקציב המדינה בשנה הבאה.

אלא שהסיכוי לכך הוא מועט בלבד, משום שכל השרים נאבקים להגדלת תקציבי משרדיהם בפרוס שנת הבחירות. החשש הגדול הוא שהממשלה לא תעשה מאומה ובפועל יוסיף האוברדרפט הלאומי לגדול ואת התשלום נגלגל לשנים הבאות.

ביס צ'אנס			
ההגרלה מיום 12.7.95			
♣	♦	♥	♠
Q	7	A	A

صكذا من الأصل

هكذا عن الأصل

בין רומא וירושלים

ה ביקור של שרת החוץ של איטליה, הגב' סוזנה אנייילי, בישראל, הוגדר כביקור ידידותי. האורחת לא הסכימה לבקר ב"אוריינט האוז" והסתפקה בביקור בעזה אצל יאסר ערפאת. בכך נענתה לבקשת משרד החוץ. שר החוץ, שמעון פרס, הגדיר את יחסי ישראל-איטליה כטובים, וידידותיים הצועדים בכיוון הנכון. לדבריה, מעולם לא היה המרחק בין רומא וירושלים כה קצר. איטליה היא מדינה ים תיכונית החברה באיחוד האירופי. בימים אלה היא חלק מהנשיאות של האיחוד. הסיוע של איטליה לרשות הפלשתינית עולה על סיוען של כל חברות הליגה הערבית, כולל העשירות שביניהן, גם יחד.

יומן במדינה

בניגוד לצרפת, שניהלה מה שמכונה "מדיניות ערבית", תוך העדפת מדינות ערב, הרי איטליה, למרות שיחסיה עם מדינות ערב היו הדוקים כלכלית, לא נהגה כך. בניגוד לאנגליה שהטילה אמברגו על מכירת נשק לישראל בתקופת מלחמת לבנון, הרי איטליה לא התערבה ולא לחצה על ישראל, בוודאי לא באיומים וחרמות.

איטליה שימשה ערב קום המדינה תחנה חשובה בדרך הבריחה וההעפלה מאירופה לישראל. שוטריה ומפקדיה העלימו עין מאניות שיצאו מנמליה לעבר ישראל, מלאות מעפילים. הקלילות של האיטלקי הפשוט, הלבביות שלו, המוכנות לעזור, לפעמים תמורת בקבוק יין טוב, או תשורה אחרת, הקלו על מארגני הבריחה בבואם לארגן את שיירות העולים. לאחר קום המדינה שימשו נמלי איטליה את עולי צפון אפריקה לישראל.

על אף שהוותיקן שוכן ברומא, והשפעתו חשובה, לא ניהלה איטליה מדיניות אנטי ישראלית ופעלה לפי מדיניות עצמאית.

בימי מלחמת העולם השנייה, עת שלט באיטליה משטר פאשיסטי בראשות בניטו מוסוליני, סבלו יהודי איטליה כמו יתר יהודי אירופה. אך לא מעטים מצאו מקלט אצל איטלקים רחומים, שהסתירו יהודים מהגרמנים ומהפאשיסטים האיטלקים. למרות שבאיטליה לא פעלה מחתרת אנטי פאשיסטית, כפי שפעלה בארצות אחרות באירופה, האנשים לא אפיין את האופי האיטלקי, שהוא אופי נוח.

בביקורה של שרת החוץ האיטלקית הציע פרס לאיטליה להשתלב בהקמת הפארקים התעשייתיים בעזה ובגדה. כמו כן הציע לה להיות מעורבת בפרויקט מיחשוב החינוך במזרח התיכון, ולסייע בהעלאת הנושא בועידה הכלכלית בברצלונה.

האורחת התעניינה בביקורה כאן במדיניות ישראל לגבי איראן ועיראק וקיבלה פרטים על ההיבט הישראלי מול סכנות האיסלאם הקיצוני.

יעוץ והסכמה

לפני 25 שנה נקבעה שיטת "הייעוץ וההסכמה" בסוכנות היהודית בין הגוש של חבר הנאמנים מחו"ל לבין הגוש הציוני מישראל. לפי שיטה זו, יש למנות את בעלי התפקידים בסוכנות באמצעות יעוץ והסכמה בין שני המרכיבים את המוסד. במציאות נוצר מצב שחברי חבר הנאמנים מחו"ל הם הקובעים מי יהיה המועמד, והחלק הציוני צריך לקבל את התכתיב. כך קרה במאבק האחרון על התפקיד של יו"ר ההנהלה בין שני המועמדים, אברהם בורג ויחיאל לקט. יש סבורים שאילו נערכו בחירות במרכז מפלגת העבודה בין שני המועמדים, היה יחיאל לקט מקבל את רוב הקולות. אבל החלטת הנאמנים מחו"ל לתמוך בבורג ולא בלקט סיכלה את המהלך של הבחירות.

כך שללו הנאמנים מחו"ל את הזכות הדמוקרטית לבחור את המועמד. נוצר מצב שהנציגים מחו"ל הם אלה הנותנים את הטון, והצד הישראלי עונה "אמן". אין זו הפעם הראשונה של פסילת מועמדים מישראל על ידי הנאמנים מחו"ל. לפני מספר שנים נפסל על ידם יורם אירידור לתפקיד גזבר הסוכנות. כן נפסל על ידם רוני מילוא לתפקיד. הם הכריעו בעד שמחה דיניץ כמועמד לתפקיד יו"ר.

הנאמנים מחו"ל שותפים בסוכנות ב-50 אחוז, אך קובעים ב-100 אחוז מי יהיו המועמדים לתפקידים בכירים בסוכנות.

חבר הנהלת הסוכנות אורי גורדון טוען שלפי השיטה הזו תפסיק הסוכנות היהודית להיות גוף ציוני שהישראלים הם המרכיב המכריע בו, ותהפוך להיות ארגון אמריקני, "בלוגס ב', או "היאס ב'". "הגענו לאבסורד שראש ממשלת ישראל, אדם שעומד בראש מדינה של ארבעה וחצי מיליון יהודים, מרכז העם היהודי, מבקש לתת לישראלים להחליט, מי יהיה המועמד ליו"ר, והנאמנים מחו"ל דוחים את בקשתו וקובעים מי יהיה היו"ר", דברי גורדון. הוא מרחיב את דבריו כלפי הנאמנים האלה וטוען כלפיהם טענה יסודית: מי בחר את הוועדה שלכם שבוחנת את המועמדים? הרי אתם לא נבחרתם בשום הליך דמוקרטי. מי שמכם לקבוע, האם מועמד פלוני הוא כריזמטי והשני לא? מי בדק כמה כריזמה יש לכם? במה הצלחתם? המגביות במשבר, החינוך היהודי בהתרופפות, ההדרכות נחלשות. במה אתם הצלחתם? אתם סיגלתם לעצמכם תכונות של התנשאות ביחסים בינינו. כך לא בונים שותפות אמיתית, אם אין בה כבוד הדדי. בקיצור, הוא מציע לבדוק מחדש את כל מערכת היחסים בין מדינת ישראל לבין המגביות היהודיות.

מי הם המנהיגים הללו? מה הפרופיל הרקע שלהם? מסקר שנערך בין חברי עצרת הסוכנות היהודית עלה מימצאים מעניינים. הסקר מבוסס על מדגם של 388 חברי העצרת של הסוכנות ו-2811 ממלאי מקום. מתברר ש-24 אחוז מהם הם בעלי דירות בישראל. ל-41 אחוז יש אינטרסים עסקיים בישראל. 71 אחוז שקלו לעלות לישראל. רק 8 אחוז מן המספר הכולל של ילדיהם נישאו בנישואי תערובת. כמעט כולם עמדו בראש בתי כנסת, ומיעוט נרחב החזיק בעמדות במוסדות חינוך יהודי. הציבור מתנכר, שבין הציבור המוגדר "ציונים" לבין הציבור המוגדר "מגביתניים" קיים למעשה דמיון רב יותר משסברו רבים בעבר. כמעט מחצית (46 אחוז) ממשתתפי הסקר הוגדרו כיהודים קונסרבטיביים. 22 אחוז משתייכים לזרם האורתודוכסי. 16 אחוז שייכים לזרם הרפורמי. במושב האחרון של העצרת נתברר, שהזרם הקונסרבטיבי והרפורמי איננו רוב אדיש, אלא לוחמני. הרוב הזה העביר החלטות על "פלורליזם" דתי, והותיר את האורתודוכסים במיעוט. כך הפכה העצרת לזירה חדשה של התנגשויות, על רקע הויכוח בין הזרמים.

סיכומם של דברים, לא ייעוץ הסכמה, אלא תכתיב בכל הזירות.

רוקחים יחוייבו בסטאז' בבתי חולים

מנכ"ל משרד הבריאות, ד"ר מאיר אורן, הקים צוות לבדיקת תיקון לחוק הרוקחים אשר יחייב ביצוע סטאז' גם בבתי-חולים ולא רק בבתי-מרקחת פרטיים, כפי שקרה בפועל בשנתיים האחרונות.

מדי שנה נרשמים כ-110 בוגרי מגמות לרוקחות בישראל. תקופת הסטאז' בה מחויבים בוגרי המגמות לרוקחות היא 6 חודשים. מגמת התיקון יהיה להכשיר מחצית הסטאז' (שלושה חודשים) תבוצע בבתי-החולים במטרה לשפר את ההכשרה של בוגרי בתי הספר לרוקחות ולהקנות להם מיומנות של רוקחות בתי חולים.

המנכ"ל ביקש מהצוות לבדוק מקורות מימון אפשריים בתקופת הסטאז', במסגרת הלימודים בבית הספר האקדמי, כולל באמצעות מלגות, וכן להציע דרכים לשיבוץ הבוגרים במקומות סטאז' ברמה לבתי הספר לרפואה.

שיחת היום

בני קצובר,
חבר הנהלת מועצת יש"ע

נצא למאבק חריף ותקיף נגד ממשלת הנסיגה

ה רבה הצעות עלו השבוע בכינוס ראשי המתנחלים לדיון על החרפת הצעדים לקראת יישום שלב הביניים בהסדר. מצעדי מחאה מתונים ועד הקצנה...

איזה קו פעולה מסתמן בקרב ראשי יש"ע והימין בקשר למאבק נגד מדיניות הממשלה? – שאלנו את בני קצובר, חבר הנהלת מועצת יש"ע.

ת. המגמה הכללית – מקיר לקיר – היא לנהל מאבק יותר תקיף. ההתלבטויות הן בקשר לאפקטיביות. כלומר, מה ניתן לביצוע ומה יתן תוצאות טובות.

ההכרעה הכללית היא שהממשלה חוצה את הקווים האדומים, בעיקר בתחום הפקרת בטחון התושבים ובתחום מכירת אדמות מדינה לערבים, שהן העתיד היהודי באיזור. לנוכח זה דנו בכינוס בכמה דרכי פעולה ובגבושן, כמו א) מציאת ביטוי מעשי למונח "מרי אזרחי", שיכלול השבתה חלקית של המשק כאות למרי מול השלטון שנתפס כדיקטטורי; ב) פעולות בכיוון קריאה לסירוב פקודה לצעדי פינוי של צה"ל באיזור, בהמשך לפסקי הדין של הרבנים ממחנה הימין; ג) מנסים לגבש מתוך הציבור הכללי מאבק יותר חריף ברחוב, כמו חסימת צירים מרכזיים במדינה, או מצור על משרדי ממשלה – וכל זאת בהיקף גדול יותר ובתקיפות גדולה יותר מבעבר; ד) מאבק בתוך השטח, כמו הרחבת יישובים. ויש עוד צעדים שעדיין לא כדאי לפרט כי הם לא מספיק מגובשים.

ש. כל הצעדים האלה מצריכים הרבה כוח אדם ושיתוף פעולה מן הציבור. מי אתה מעריך יהיה כוח המשימה?

ת. אלה צריכים להיות חמישה אחוז משני מיליון היהודים שמתנגדים למהלכי הממשלה. הסכנות קיימות, האכפתיות קיימת, הבעיה העיקרית היא לתגבר את המנהיגות של הציבור הזה, וזה מחייב לדרבן יותר את הציבור הרבני, מעבר לתחום פסקי ההלכה, את הציבור האקדמי, ואנשי ביטחון בכירים במיל. כדי שיעמדו לצד הגופים הקיימים בראש המערכה. חלק נכבד מאלה שלא מגיעים להפגנות, אין זה מתוך אדישות, אלא מחוסר מנהיגות, או מתוך שיקולים של יעילות. אני מאמין שהפעולות שלנו היום, נוסף לתגבור המנהיגות, ימשכו יותר אנשים.

ש. אתם מדברים על החרפת המאבק – האם הצעדים הבאים שלכם יהיו עדיין במסגרת החוק?

ת. החוק מזמן כבר הושם לצחוק על ידי הממשלה הזו. "במסגרת החוק" – זה לא קנה המידה שלנו, אלא לעשות דברים אחראים ושקולים, מצד אחד, ומנגד דברים שיכולים להיות יעילים. אלו הם שני הקטבים של שיקול הדעת בהחרפת המאבק.

ש. כבר היום ישנם תושבים ביש"ע הפועלים על דעת עצמם – האם אינך חושש מאיבוד שליטה?

ת. השליטה מלכתחילה לא יכולה להיות מלאה. התושבים לא מאוגדים בצבא או בגוף המחייב אותם. ככל שהמנהיגות נתפסת יותר חזקה כך נשמעים לה יותר אנשים. ומנגד, ככל שהיא יותר חלשה, כך יש יותר אנשים שלא עושים כלום, או שפועלים על דעת עצמם בצורה קיצונית. המנהיגות של מחנה הימין טעונה חיזוק.

שולמית מוסטיק

בוריס ילצין ו... הכוסית

נשיא רוסיה בוריס ילצ'ין לקה בלבו. הוא אושפז בבית החולים במוסקווה. לפי דיווח הרופאים "מצבו יציב". בתום הבדיקות – מבטיחים שישוחרר "תוך זמנים ספורים". אולם "הכוסית" לא משה מידו. ובה – אומרים מקור המחלה. האם יצליח להיגמל "מהטיפה המרה"? – שאלה זו מעסיקה כעת את רופאיו... ובתשובה שתקבל גם תלויה החלמתו.
צילום: איי. אפ. פי.

המינוי המזורז...

מ רכז מפלגת העבודה עומד לאשר ביום א' הקרוב את צירופם של הרמטכ"ל לשעבר, אהוד ברק, וסגן שר החוץ, ד"ר יוסי ביילין, כחברים בממשלה. ראש הממשלה יצחק רבין החליט להקדים את המינויים כדי להפסיק, כהגדרתו, את "מחול השדים" מסביב לרב-אלוף (מיל.) ברק. ספק רב אם מינויו של ברק לכהונת שר הפנים יביא להפסקת הפולמוס הציבורי מסביב לחלקו בפרשת צאלים ב'.

הוויכוח יימשך, גם אחרי המינוי. פרשת צאלים תעסיק את הכנסת ואת ועדותיה. יש להניח שבצורה זו או אחרת גם בית הדין הגבוה לצדק ייקרא להידרש לסוגיה זו.

בנסיבות אלה אהוד ברק יתקשה למלא את התפקידים הממלכתיים שיוטלו עליו. הוא יצטרך להקדיש את מיטב זמנו כדי להשיב מנה אחת אפיים לאלה התוקפים אותו. ברור איפוא כי זריזותו של ראש הממשלה לצרף מיד את ברק לממשלה לא תתרום, בשלב זה, לענייניים הממלכתיים של מדינת ישראל.

דומה כי עדיף לדחות את המינוי, כדי לאפשר לאהוד ברק לסיים תחילה את הוויכוחים הכמעט אינסופיים בכל הקשור בחלקו בפרשת צאלים ב'. מכל מקום זה הגיוני יותר, גם מכובד יותר, בפרט כאשר מדובר במינוי לכהונת שר.

שרים מצווים לשמור כי לא יהיה רבב על בגדם. כך שגם לפי כלל זה מוטב לאפשר לאהוד ברק להסיר את הרבב שעתון אחד, רב תפוצה, שם על בגדו, עם פרסום התחקיר החדש על פרשת צאלים ב' הישנה.

זריזותו של ראש הממשלה למנות את ברק לכהונת שר, תוך כדי הסערה הציבורית מסביב לפרשת צאלים ב', המתקשרת בשמו של הרמטכ"ל לשעבר, מצביעה כי גם במקרה זה, כמו במקרים רבים אחרים, ראש הממשלה אינו מוכן להטות אוזן קשבת לדעת הקהל. לרוב הוא מתעלם ממנה ולעיתים אף מפגין את יחסו המזלזל כלפיה.

במקרה אשר לפנינו זריזותו של ראש הממשלה להביא למינויו המיידי של ברק לכהונת שר הפנים מצביעה על שניהם באחד; על התעלמות מדעת הקהל וזלזול בדעת הקהל.

האם זה לרוחו של רב-אלוף (מיל.) אהוד ברק, עד כה לא שמענו כיצד הוא מתייחס למינוי המזורז. עם כתיבת שורות אלה אהוד ברק נמצא איש־ם בין שמים וארץ, בדרכו מסין הרחוקה. הוא החליט לקצר את ביקורו במזרח הרחוק כדי לטהר את שמו עקב הפרסומים המעוותים, לדעתו, בכלי התקשורת.

מובן שרבים – רבים מאוד מאחלים הצלחה לאהוד ברק. חלקם אף מסתייגים מלכתחילה מאמינות הפרסומים המתייחסים להתנהגותו של הרמטכ"ל בעת האסון הנורא שאירע בצאלים ב'. פשוט לא מאמינים. גם לא מעלים על הדעת שלוחם ותיק כמו ברק יתקפל ברגע של חולשה ויברח. הוא לא קנה את דרגות הרמטכ"ל בשק"ם – אמר ח"כ בני בגין כאשר נשאל לדעתו. הוא אף שלל על הסף את העיסוק בפרשת צאלים אחרי שהנושא נחקר בשעתו ואף פורסם דו"ח מלא בנדון.

בכל זאת, הפרקליט הצבאי הראשי, תת-אלוף אילן שיף, אינו שולל חקירה מחודשת. אמנם אף הוא דוחה על הסף את הדיווחים בכלי התקשורת המתייחסים להתנהגותו של ברק בצאלים ב', אבל יחד עם זאת חוזר ואומר בדיון שנערך בוועדה לביקורת המדינה בכנסת כי אין לו התנגדות לחקירה נוספת...

ולפי כל הסימנים, אכן תהיה חקירה. וזה מחזיר אותנו לרישא של הדברים: האם בנסיבות אלה יש מן התבונה לזרז את מינויו של רב-אלוף (מיל.) אהוד ברק לכהונת שר הפנים.

בעלי דעה שאינם נימנים עם פוזרי דעת סבורים כי אין לזרז את המינוי. יש תחילה לאפשר לאהוד ברק להביא להסרת דברי הלעז שמייחסים לו בטרם יצטרף אל שולחן הממשלה.

אגב, אחד הפרקליטים הידועים שכיהן בעבר בדרגה בכירה בפרקליטות הצבאית אמר, כי עצתו הטובה לברק היא: להגיש מיד תביעה על הוצאת דיבה נגד אותו עתון שפירסם כתב אשמה חמור כזה נגדו.

האם יישמע ברק לעצה זו? – דומה שגם זאת יכולה להיות עדות כי אהוד ברק חש עצמו נקי מכל האשמות שהוטחו כלפיו.

ואילו אנחנו אילו היינו צריכים לייעץ לברק כיצד לנהוג, היינו אומרים לו: אל תיחפז להתעטף באיצטלה של שר בטרם הסרת את הרבב שהתקשורת שמה על בגדיך הצקים.

מ א"ז

תצפית

גם וענונו כלוחם

"אני אלוהים", אמר מרדכי וענונו, בצאתו מן האוטובוס לאולם המשפט, שם זכה בהקלת תנאי מאסרו. הוא סימן תנועת V.

מרדכי וענונו עשה מעשה בעל אופי של בגידה. אבל בתקשורת כבר נמצא "מלומד" שאמר כי הוא זכאי לפרס על מעשיו.

בקצב ההידרדרות הנוכחי במדינת ישראל, כאשר מעשים שנחשבו עד אתמול לכפירה ביסודות המדינה ובטחונה נחשבים היום למדיניות אמיצה לא יפלא שעוד ידובר ברצינות על הנבל הזה כמועמד לפרס ישראל. פני הדור כפני מעריצי מרדכי וענונו.

י' ס'

★

אבן מהעורף

נסיגת צה"ל מהערים ביהודה ושומרון מלווה בתחושת ניצחון של התושבים שם.

סופר "הארץ", אורי ניר, יודע לספר: עם אבנים ובקבוקים ריקים בידיהם ישבו אתמול כ-20 ילדים על המדרכה המרכזית של ג'נין, כשהם ממתינים לרגום כלי רכב צבאיים. "הם מרגישים שהם מנצחים בצבא הישראלי לקראת הנסיגה שלו מהעיר", מצוטט עבד אירסלאם אבו לבא, שהשתחרר לפני כחודש ממאסר בן ארבע שנים וחצי באשמת השלכת בקבוקי תבערה. משחק הילדים הזה מתנהל מתחת למשרדו של קאדורה מוסא, יו"ר ועדת הכוחות הלאומיים בג'נין. מדובר באישיות המרכזית של אש"ף בעיר, המרכז את כל פעולות והכנה של הרשות הפלשתינית שם.

מה ימנע מילדים אלה ובני הנוער גם מאוחר יותר לפעול נגד חיילים ואזרחים ישראליים, כאשר הם חשים עצמם מנצחים ופוגעים באויב הנסוג.

כך מנובים אחרינו כל התושלים שהצליחו לגרום להתקפלות הנסיגה של חיילי צה"ל.

ק' ש'

★

אופוזיציה ואחריותה הציבורית

על סדר היום הציבורי עלה לאחרונה הוויכוח האם נוהגת האופוזיציה באחריות כאשר היא מנהלת הסברה נגד מדיניות הממשלה, בארה"ב.

אבירי המצפון הממונים על רצון הציבור לדעת, מנסים להשוות פעולת האופוזיציה למה שעשתה "שלום עכשיו" לממשלת הליכוד בזמנו.

אם נתעלם מהראיה השיטחית שרואה כאן שני ילדים שרצים לספר לסבא-רבא מה שאבא עושה להם. ונבדוק את שתי הפעולות, ניווכח שיש כאן ראיה מוטעית לחלוטין.

כאשר ראשי "שלום עכשיו" רצו לארה"ב "להלשין" על הממשלה שעושה דברים שממשלת ארה"ב לא מרוצה מהם, הם פגעו בזכות הממשלה לפעול באופן עצמאי.

האופוזיציה פועלת בארה"ב כאשר הממשלה הנוכחית פועלת בשתוף פעולה כמעט מוחלט עם ממשלת ארה"ב ומבצעת את רצונו של ה"פריץ".

לפעמים יש הרגשה שהממשלה שלנו היא נציבות של האימפריה האמריקאית ודניס רוס הוא הקומיסר שמגיע מפעם לפעם לבשר את רוח הקפיטול.

בתקופת ממשלת הליכוד היו סדאם חוסיין וחאפז אסאד, מעירק וסוריה, ידועים כראשי הטרור בעולם וכמנהיגים אכזרים וחסרי מצפון.

האמריקאים עד היום לא מאמינים לסדאם ואילו ממשלת ישראל משוכנעת שהיום אסאד הוא פרטנר רציני לשלום ואפשר להפקיד בידיו את שלום הצפון. האמריקאים אינם מאמינים לעירק למרות שהסיכון הישיר שלהם הוא נמוך.

סוריה רוצה שישראל תעקר אוכלוסיה אזרחית שהתיישבה במקומות שהיו מוצבים לירי על ישראל, ומגדלת גידולים חקלאיים, כדי לקרב את הסיכון שישראל תחלש הן חיצונית והן פנימית.

הירידה מן הגולן היא ירידה נוספת שחייבים להזהיר מפניה וטוב עושה האופוזיציה שמתריעה על כך גם במדינה שמשפיעה על מדיניות הממשלה בצורה כמעט מוחלטת.

מנחם זילברשיין

★

אל תמעיטו בסכנה

בוועדת החינוך של הכנסת הופיע אחד הנערים של "בת-השמש" וגילה דברים קשים ביותר. הוא מסר שמדובר במאות קטינים וצעירים המשתתפים במעגלות זוועה שתיאר.

ראיתי את חיוכו של שר המשטרה שוחל ותנועת הביטול שלו כלפי הנער. הוא אמר זה מוגזם. מדובר בעשרות ולא במאות.

נזכרתי בחקירת המשטרה בענין "פרוטקשן" ותחילת המאפיה לפני כעשרים שנה. גם אז התייחסו לכמניין אנשים שתחת מעקב, בביטול ובאמירה, שזה לא רציני. והנה מה יש לנו היום בנושא של העלמות מס והכספים, סחיטות וכו' מצד מאפיה מוסתרת. מהיכן זה צמח? לא מההיזוך והמצוות ביטול שזה לא רציני? כבר נאמר: חכמים הזהרו בדבריכם...

יהודה אריאל

★

"גדר המערכת"... אינה מבטיחה ביטחון

ראשי העדים בשרון המביעים את חרדתם עם יישומו של שלב ב' של הסכם אוסלו הפגינו מתנגדותו של ראש הממשלה כי אל להם לדאוג. הממשלה תקים את "גדר המערכת" ושלום על ישראל.

האמנם, אותה "גדר מערכת" יכולה לשמש ערובה מפני פיגועי הטרור? דומה שניתן ללמוד מאותה "גדר מערכת" שעשרות מיליוני שקלים הושקעו בהקמתה, מול רצועת עזה, שלא עמדה במבחן. המחבלים "עושים צחוק", ממערך הבטחון הזה. הם מפרקים את הגדר, ועוברים בקטעים הפרוצים כדי לבצע את מזימותיהם בגניבות ציוד חקלאי, רכב, טרקטורים ואף עדרי בקר. אין להתעלם שבדרך זו גם עוברים המחבלים כדי לפגוע בחייהם של המתיישבים היהודיים.

והתמונות יחזרו על עצמן בלב הארץ עם נסיגת צה"ל מקלקיליה, טול כרם וג'נין.

וכך הם מבטיחים לנו את השלום...

ח – פ – ז

מן המעיין

עצרת תהיה לכם (במדבר כ"ט ל"ה) שעצרתי אתכם לסוכותכם לפי שאיני רוצה להפריח אתכם בימות הגשמים ולא תבואו עוד עד חג הפסח ולכך עצרתי אתכם עוד יום אחד.
ספר בכור שור

בשולי אירועים

מאת יצחק דויטש

אהוד ברק: בלי אומץ פוליטי

א פשר לצפות כי הרמטכ"ל לשעבר אהוד ברק יוכיח כי עלילות טפלו עליו בסוגיית צאלים ב', וכי אין זה נכון כי לא הגיש עזרה והמריא מן המקום במסוקו בלי לקחת פצועים. אין להעלות על הדעת כי אבן בשני הליכי החקירה מסר ברק גירסאות מנוגדות. אנו מבקשים שלא להאמין לציטוט מפי לוחם בסיירת; הוא עמד מהצד וצעקו לו: ברק, בוא תעזור.

לא יעלה על הדעת שכך הוא הדבר. יש ביקורת רבה על אהוד ברק. אבל מדובר בלוחם מצטיין שזכה לציונים לשבח כאשר הוביל חיילים במבצעים רבים ונועזים, כאשר הוא הולך בראש. אי-אפשר להאמין לדברים הללו. בשום פנים ואופן. כואב לקרוא אותם. נצפה שעם בואו מסין יצליח להסביר את הדברים ולהעמידם במקומם.

אבל בתחום פוליטי קשה מאוד להדביק למר (רב אלוף מיל.) אהוד ברק אומץ לב. עוד בטרם פרש מצה"ל ניהל "פלירט" פוליטי, זמן מה נראה כמי שפוסח על שני הסעיפים. אחר כך לא ידע להחליט: לעשות כסף או ללכת לפוליטיקה. וכשהחליט לקבל תפקיד שר מטעם מפלגת העבודה משך את המועד. תחילה בכסף ואחר כך...

ועוד מתברר: הוא הולך לייצג את מפלגת העבודה, אבל עד כה נמנע מלהתפקד כחבר בשורותיה. הדבר מעורר התמרמרות בקרב בכירים במפלגה, המתכוונים לתבוע מראש הממשלה להתנות את צירופו לממשלה בהתפקדות למפלגה. ויש אדם הולך לייצג מפלגה כשר מטעמה בממשלה סבורים שהוא רוצה (רצה) להיות ראש ממשלה מטעמה, אבל עדיין מושך את הצטרפותו למפלגה.

אומץ לב פוליטי אין כאן.

• •

מי מעוניין בריצתו של דוד לוי

ח"כ דוד לוי, בדרך ארוכה ומפותלת שלו והשפעת הוסר בימיה, טעויות ומשגים של מי שהיה חבר במפלגה בעבר, נמצא עכשיו בשלב של הקמת מפלגה חדשה. הוא פעיל עכשיו במיוחד בריצתו להתמודדות על ראשות הממשלה.

סיכוייו לזכות בהתמודדות זו תואמים את התוצאות בפועל של מאבקיו עד כה. לעומת זה ברור מאוד במי עלולה ריצתו זו לפגוע. זהו נזק נכון למחנה הלאומי.

כדאי לדעת מי מעוניין בריצתו של דוד לוי להתמודדות הזו. התבשרנו כי במפלגת העבודה החליטו לסייע במבצע גיוס של 50 אלף החתימות הנדרשות לדוד לוי לשם הצגת מועמדותו לראשות הממשלה. סופר "הארץ" לענייני מפלגות, יורם סל, יודע לדווח, כי ההחלטה התקבלה בחשאי בהתייעצויות שהתקיימו באחרונה בצמרת מפלגת העבודה, וכי מזכ"ל המפלגה, נסים זווילי, ונציגים מטעמו הנחו בעל־פה ראשי סניפים ופעילים מרכזיים אחרים לסייע שלא בגלוי למבצע החתמה, ובמידת הצורך גם לגייס חתימות מקרב אנשי העבודה.

הרעיון מאחורי היוזמה הוא: במפלגת העבודה מעריכים כי בהתמודדותו על ראשות הממשלה יגרע לוי קולות מבנימין נתניהו, ובכך הוא עשוי להבטיח את נצחונו של יצחק רבין בסיבוב הראשון או השני. כמו כן מעריכים במפלגת העבודה, כי מתן הסיוע עשוי להועיל לשיתוף פעולה עם לוי בכינון קואליציה לאחר הבחירות.

ברור לחלוטין כי שום גורם סביר איננו מעריך כי דוד לוי יזכה בהתמודדות כזו ויגיע לראשות הממשלה. אין ולא יכולה להיות הערכה כזו לא משמאל ולא מימין. גם דוד לוי ואנשיו יודעים זאת. לשיתוף הפעולה של מפלגת העבודה, או התערבותה שלה, מטרה ברורה: לצמצם את הסיכויים של בנימין נתניהו ולהגדיל את סיכוייו של יצחק רבין.

אפשר לשער כיצד רואים את הדברים במחנה הלאומי. זהו מהלך העלול להבטיח את המשך כהונתו של יצחק רבין כראש ממשלה, קרי: גזר דין לארץ ישראל. תחושה קשה זו הגיעה לדוד לוי ואנשיו. לכן נמסר לאחר מכן כי גורמים בכירים בתנועתו של דוד לוי הביעו חשש שהפירסום הזה ירתיע מצביעים מהמחנה הלאומי מלתמוך בדוד לוי. אותם גורמים מבקשים עכשיו להתנער בפומבי מהחיבוק של מפלגת העבודה.

מבחינת המחנה הלאומי ומנקודת הראות של נאמני ארץ ישראל הדברים ברורים לחלוטין. מה שהשמאל מעוניין בו הוא מנוגד למה שמשרת את האינטרס היהודי. השמאל רוצה לבנות עכשיו את דוד לוי כדי להכות במתנגדי השמאל ובמתנגדיו של יצחק רבין.

המסקנה המתבקשת ברורה.

• •

עת להחליט

המחנה הלאומי צריך, בעצם חייב, להחליט כבר עכשיו מיהו מועמדו לראשות הממשלה. חובה שיהיה מועמד אחד.

הקריטריונים בהכרעה צריכים א) יכולתו של המועמד, לכשייבחר, להשיג את היעדים של נאמני ארץ ישראל; ב) סיכוייו להשיג את הרוב הדרוש בהתמודדות מול מועמד השמאל ועושי דברים של אש"ף.

כל פיצול יהיה בעוכרי האינטרס הלאומי. כאשר קובעים מועמד, יש להתלכד סביבו ולא להתרגש מהשמצות של השמאל והתקשורת.

יש לקחת בחשבון: הם יעשו הכל כדי לפגוע במועמד, ויהיה אשר יהיה. עובדה היא שהם עשו הכל כדי לנפץ את דמותם של מנחם בגין ז"ל ושל יצחק שמיר יבדל"ח. לא חשוב מה עשו ואיך עשו. אין זה מתמיה כלל שהם הוציאו חזה על בנימין נתניהו. כך היו עושים גם אילו היה מועמד אחר.

צריך לזכור כי לרשות השמאל עומדת תקשורת עויינת, המודרת נפשית ורעיונית עם עמדותיו ובגמותיו. הדרך הפשוטה לכתוש מועמד כלשהו היא לנהל "קמפיין" שיטתי של פרסומים מכוונים: בראש ובראשונה על תקן של מידע, אחר־כך פרשנות ולבסוף יזומות פוליטיות. בדרך זו יוצרים דעת קהל. שטיפת המוח אמורה לעורר דווקא את ביטחון התומכים המהוססים, מכוח שמדובר כאילו בעובדות המוסרות בתום לב.

רק קביעת מועמד אחד והתלכדות סביבו ימנעו כישלון ויאפשרו להבטיח הצלחה מול מועמד השמאל. פסיחה על שני הסעיפים תחטיא את המטרה.

• •

הגדרות אסורות

הכנסת המונח בוגד בלקסיקון הפוליטי צורמת את האוזן. כך היה הדבר כאשר השתמשו בסיסמאות "שרון רוצח" או "בגין רוצח", בלי שהדברים יגונו ע"י מנהיגי השמאל. וגם היום אין מקום להשתמש ב"בוגד" בויכוח הפוליטי.

אבל אם מצטטים למישהו דברים שאמר בעבר ומהם עולה משמעות מבזיית, מה פסול יש בכך? דומה שמותר להזכיר את המשפט הידוע "מי שירוד מרמת הגולן יפקיר את ביטחון ישראל". אלה דברים שנאמרו בפומבי והוקלטו. המשמעות של הפקרת ביטחון ישראל ניתנת לפירושו של כל אחד ואחד. אם האיזכור איננו נוח למישהו, שהוא יעשה את חשבון נפשו.

• •

האם מצפים לאוטוסטראדה

מערכת התעמולה הרשמית עוברת שעות נוספות כדי להסביר איך יוחשים מהמרי בצה"ל, כאשר תינתן פקודת פינוי. כך נמסר כי בקרב קצינים ביחידות המשרתות בגזרה המערבית (תתחילו להתרגל למינוחים) ומפקדים במערך החינוך של צה"ל נוכחת הדאגה נוכח אפשרות שחיילי ישיבות ההסדר וחיילים המתגוררים בהתנחלויות יסרבו לפקודות מפקדיהם להשתתף בפינוי כוחות צה"ל מערי הגדה המערבית במסגרת הסכם הפריסה מחדש המתגבש בין ישראל לפלשתינים.

ומה הם חושבים? האם מישהו מעלה על דעתו כי יוציאו פקודות פינוי וביצוען יהיה חלק כמו נסיעה על אוטוסטראדה. בין אם יוציאו פסק הלכה כזה או אחר, יש אנשים המשרתים כחיילים ולהם מצפון אישי. בוודאי יש בתוכם אשר בשום פנים ואופן לא יתנו יד לפינוי שכזה. הוא סותר את אמונתם. על אמונתם זו יהיו מוכנים להישפט, ללכת לכלא ולסבול. הנכונות הזו בוודאי איננה נחלתם של מעטים, של בודדים.

המצפון מחייב שלא יטילו על חיילים כאלה להשתתף במשימות פינוי. במקום להכין מסע תעמולה ובמקום לאיים במשפטים ובעליה לכלא, מוטב שלא יעמידו חיילים אלה במבחן. עימותים כאלה לא יוסיפו לא כבוד ולא בריאות לצה"ל.

וכל זאת כאשר מדובר בפינוי כוחות צה"ל. אל נעלה על דל שפתנו פינוי יישובים.

• •

לתשומת לב שגריר ארה"ב

מכנה משותף לאוהדי ישראל הוא יחס החיבה ואהדה לעם האמריקני וממשלו. יחס זה חוצה את כל המפלגות. הימשל האמריקני ייטיב לעשות אם לא יגרום לשינוי יחס זה.

כלפי מה הדברים אמורים: ארה"ב מנסה מזה זמן להתערב באופן פעיל בענייניה הפנימיים של ישראל. הדבר בולט לאורך כל ניהול ההלכה. הימשל האמריקני מתערב כדי להשפיע על דעת הקהל הפנימית.

מהלך כזה יחם הימשל עכשיו בהחלטתו לארח את טקס חתימת הסכם שלב ב' בין יצחק רבין ויאסר ערפאת.

הסכם זה שנוי במחלוקת חריפה בישראל. הממשלה אמורה לתת עליו את הדין בבחירות הקרובות. אין זה נכון כי הימשל האמריקני יסייע לממשלה לשווק הסכם זה ע"י טקס ראווה על מדשאות הבית הלבן. הדבר יעורר זעם רב בקרב ציבור גדול בישראל.

זו הזמנה לשגריר האמריקני מרטין אינדיק להעביר לממשלתו את רחשי הלב בקרב חלק גדול בעם בישראל, אולי רובו של העם כאן.

חוק ומשפט
תנית התאבדות בפוליסת ביטוח

מאת עופר שוויצר

בני זוג נטלו משכנתא מבנק למשכנתאות. בני הזוג חויבו לבטח את עצמם בפוליסת ביטוח חיים. בפוליסת הביטוח הופיעה תניה על פיה סכום הביטוח לא ישולם במקרה בו המבוטח יתאבד בשנת הביטוח הראשונה. חצי שנה לאחר מועד כריתת חוזה הביטוח הבעל שם קץ לחייו. השאלה שהתעוררה בבית המשפט השלום בתל אביב היתה האם קיים כיסוי ביטוחי למקרה ההתאבדות אם לאו.

עזבון המנוח פנה לחברת הביטוח בדרישה לכסות את סכום ההלוואה בהתאם לפוליסה אולם נענה בשלילה. בבית המשפט טענה חברת הביטוח כי יש למחוק או לדחות את התביעה על הסף שכן אין כל כיסוי ביטוחי למעשה ההתאבדות ואילו המעשה התקיים במהלך שנת הביטוח הראשונה. בית המשפט קיבל את טענת חברת הביטוח ומחק את התביעה על הסף. על החלטה זו ערער עזבון המנוח בפני בית המשפט המחוזי. לטענת המערער לא כל התאבדות נכללת בסעיף הפטור שבחוזה הביטוח.

ביהמ"ש בבואו לדון בערעור בירר את פירוש המונח "התאבדות". קיימת אפשרות לפרש כי המתאבד נטל את חייו בין אם היה שפוי בדעתו ובין אם לאו ההדגש הוא על מעשה ההתאבדות. מאידך, ניתן לטעון כי ההתאבדות היא מעשה של אדם שפוי ובר-דעת והדגש הוא על הדעת והכוונה ולא על המעשה. סעיף הפטור בפוליסה נועד למנוע מאנשים שכבר בדעתם לשים קץ לחייהם, לדאוג לעתידם הכלכלי של קרוביהם לאחר מותם, על ידי עריכת פוליסת ביטוח חיים שתשולם לקרובים לאחר מותם. המקור לסעיף זה הוא בסעיף 25 לחוק חוזה הביטוח הקובע כי מקום בו נגרם מקרה הביטוח בידי המבוטח או בידי המוטב במתכוון, פטור המבטח מחבותו. אולם, את הוראות סעיף 26 הנ"ל יש לקרוא יחד עם הוראות סעיף 50 לחוק לפיו תגמולי הבטוח ישולמו בכל מקרה אם המבוטח התאבד כעבור שנה, או יותר מכריתת חוזה הביטוח. בסעיף זה הניח המחוקק כי אין לראות את המבוטח לאחר תקופה כה ארוכה, כאילו תכנן את מעשה ההתאבדות ומאחר ויסוד הכוונה בשלל נקבע בחוק כי אין למנוע במוטבים כתוצאה ממעשה התאבדות. אמנם, חוק חוזה הביטוח אינו עוסק בפרשנות פוליסת הביטוח ולשם כך יש לפנות לדיני החוזים הכלליים. אין ספק כי צדדים לחוזה יכולים לקבוע ביניהם הגדרות החורגות מהגדרות מקובלות והשאלה כיצד יש לפרש את ההגדרה בענייננו. במקורות הלשון העברית מוגדרת התאבדות כמו "התאבדות מדעת" הצירוף של "דעת" ל"התאבדות" מצביע על כוונה לפרש את מעשה ההתאבדות למי ששם קץ לחייו מתוך ידיעה כוונה ושליטה במעשיו להבדיל מאיבוד עצמו שלא מדעת המתקיים באדם חולה נפש שמחלתו משפיעה עליו. אין דין השניים שוה האחד פועל מרצון והשני ללא רצון. פרשנות ראויה של המונח התאבדות היא שהמעשה נעשה על ידי מי שהוא שפוי בדעתו על כן מקום בו המבוטח שם קץ לחייו בשנת הביטוח הראשונה והוא פעל שלא במתכוון ונשלל ממנו בשל מחלתו היכולת להבדיל בין טוב לרע לא יחול הפטור המופיע בסעיף 26 לחוק וגם לא תחול תנית הפטור בפוליסה. בענינו כך היה על כן הגיע ביהמ"ש למסקנה לפיה סעיף הפטור אינו חל. נימוק נוסף וסיוע לקביעתו מוצא ביהמ"ש בכך שחברת הביטוח לא טרחה להבליט את סעיף הפטור בנושא התאבדות, סעיף 3 לחוק חוזה הביטוח קובע כי תנאי או סייג לחבות המבטח יפורטו בפוליסה בסמוך לנושא שהם נוגעים בו או יצויינו בהבלטה מיוחדת ואילו תנאי או סייג שלא נתקיימה בהם הוראה זו אין המבטח זכאי להסתמך עליהם. בענינו סעיף הפטור לא צוין בהבלטה או בהדגשה מיוחדת וגם מסיבה זו החברה לא יכולה להסתמך עליו. בנוסף, גם פירוש המונח התאבדות על פי הכלל של פירוש מסמך נגד מנסחו מוביל לאותה תוצאה אין ספק כי הפירוש המיטיב עם המבוטח הוא שהתאבדות היא במקום בו המתאבד שפוי בדעתו ורק במקרה זה תהיה המבטחת פטורה מחבותה על פי הפוליסה.

אשר על כן התקבל הערעור והמבטחת חויבה לשלם את יתרת סכום ההלוואה לבנק. לפסק הדין שניתן על ידי השופטת קובו הסכימו השופטים גרוס ושלו.

(ע"א 1207/93)

מפקד האצ"ל בנה ביכנ"ס "שלום" בת"א

לא רבים יודעים כי יעקב מרידור ז"ל היה חניך של בית הספר "מזרחי" והגמנסיה "מוריה" בוולצלאבק. אחד ממוריו של יעקב מרידור היה הרב בתריאל פישל מבורש זצ"ל.

יעקב מרידור נולד בליפנו, ובילדותו עברה המשפחה לוולצלאבק. אביו של יעקב מרידור ר' חנוך ויניארסקי היה מפעילי "המזרחי" בפולין. בהיותו בן תשע עשרה עלה לארץ. בתקופת המחתרת היה מפקד האצ"ל וכשמנחם בגין הגיע לארץ העביר לו יעקב מרידור את הפיקוד. כידוע הסתתר מנחם בגין בבית הכנסת "שלום" בצפון ת"א, ושם היה ידוע כ"בחור ישיבה" בשם ר' ישראל סאסובר.

מי שיזם את בואו של בגין לצפון ת"א היה יעקב מרידור שבאותם הימים התגורר בסביבה שהיתה אז "קצה העיר".

בית כנסת "שלום, נוסד לפני כששים שנה במבנה רעוע, וכאשר הוחלט לשפץ את המבנה, פנה ועד בית הכנסת בראשות מר שפיגל למנחם בגין וביקשו כי יזכור חסד נעורים לבית הכנסת בו שהה בזמן המחתרת, וידאג לגיוס כספים לשיפוץ המבנה. מנחם בגין, שהיה אז ראש הממשלה, השיב לגבאים כי לבו עמם, אך לו עצמו אין כסף ולפנות לאחרים במפעל הקשור עם שמו אין זו דרכו. הנהלת בית הכנסת פנתה ליעקב מרידור, אשר השיב כי אכן העניין קרוב ללבו. החברות הכלכליות שהוא עומד בראשן קשורות עם קרן וולפסון, ולקרן זאת הוא תורם למוסדות דת.

נציגו של סר איזיק וולפסון היה באותם הימים חיים הרצוג. הוא העביר את הפניה לד"ר משה יפה. הד"ר יפה טען כי קרן וולפסון בונה בתי כנסת רק בעיירות פיתוח, והקימה כמאתיים בתי כנסת והכספים אינם מיועדים לבתי כנסת בת"א. כאשר נודע הדבר ליעקב מרידור פנה להנהלת הקרן והעביר תרומה מיוחדת לבנין בית הכנסת "שלום", ובתרומה זו שופץ בית הכנסת שהינו אחד היפים בתל-אביב. מדי יום מתקיימות תפילות בציבור, שיעורי תורה ופעילויות שונות.

בחנוכת בית הכנסת המחודש השתתף מנחם בגין, אז ראש הממשלה, ועל כתלי בית הכנסת נקבע שלט שבו נאמר כי במקום זה הסתתר מנחם בגין בתקופת המחתרת. לימים קבעה עיריית תל-אביב שלט בחצר בית הכנסת המכריז על המקום כאחד האתרים ההיסטוריים של העיר. בטכס קביעת השלט השתתף יעקב מרידור.

עקיבא צימרמן

[illegible]

סעו "לשלום" – המפתחות בפנים!

מאת יוסף דור

הקטיושות מעזה טרם נחתו על אשקלון על אף שממנהי השלום של ערפאת כבר הציבו שם את משגריהם! – גם מתרגרי השלום היושבים בירחו טרם שיגרו את הקטיושות שלהם לעבר מעלה אדומים ולעבר בתי המלון אשר סביב ים המלח! כל עוד מטרון השלום יושב עם עמיתו הישראלי תחת "שערי-טיטוס" ברומי דנים על שאר המקומות בהם יוצבו משגרי הקטיושות, אין טעם לסכן את "מסלולי ההולילה" כל עוד החלוצות לא יצאו לגמרי מקונכיותיהם.

לעיר רומי, היסטוריה עתיקת יומין במצעדי ניצחון ועל אבני רחובותיה כבר דרכו רגליהם של גנבים מנוצחים ואף "מבוזי" שחוזן עלוב זה יתרחש דווקא בתחומיה, אם תשאלונו, מה זה כי נזעקנו ומדוע כה חרדים אנו מן המפגש שלהם? נשיב לכם במאמר המתבקש מאליו האומר: מה לכהן בבית הקברות?

בעוד ראש הממשלה מטיל ספק אם הפלשתינים מסוגלים להתמודד עם כל מרכיבי תבנית השלום ובייחוד עם הטרור, בעוד קצינים בכירים בצה"ל ולאו דווקא מן המזוהים עם מחנה הימין, אינם מתלהבים משלב ב' שבתכנית אוסלו (וזאת בלשון המעטה – משום שהסיבות להתייחסותם ידועות וברורות לכל בעל תבונה) – יוצאים לדרך כ-100 איש, חברי המשלחות הישראליות והפלשתיניות כדי לקיים מירוץ מרתוני ולהגיע לקו-הגמר של חלוקת ארץ ישראל מחדש על פי המפות של "אדריכלי תבנית שלום האמיצים".

בעוד ראש הממשלה אינו מעוניין בטכסים חגיגיים בוואשינגטון לחתימת עוד איזה "פאפירוס" הנדרש בהירוגליפים שרק היסטוריונים בדורות הבאים יצליחו אולי לפענח אותם, כבר עמלים עוזריו של שר החוץ לסייע לשותים של כריסטופר להשקות את הדשא בחזית הבית הלבן ולסדר את השולחן הכבד אל הבמה.

רבין, שהיה ראש הממשלה בשנת 1970 ויחד עם עמיתו האמן הבלתי נלאה, שמעון פרס עיצבו את מדיניות ממשלת ישראל, זוכר שבאותו לילה שהפסקת האש בחזית תעלת סואץ נכנסה לתוקף, הפרו אותה המצרים והשלימו את אשר לא הצליחו לעשות כאשר תותחי ישראל היו מופנים כלפיהם. כבר באותו לילה החלו לקרב את מערך הטילים שלהם אל קדימה.

שיטת ה"שישו בני מעי" אותה נקטו רבין ופרס, שתיקתם והבלגתם, עלתה לישראל במאות קרבנות וכנים אחרות לאחר מכן בכשלון ההיסטורי הגדול ביותר בתולדות מדינת ישראל – מלחמת יום הכיפורים. קטיושות אמנם לא נחתו, אולם המצרים הוכנו גם הוכנו. ומה הועיל קו בר-לב הידוע? מה יועילו הגדרות האלקטרוניות ברצועת עזה ומה שתועיל הגדר סביב כפר-סבא?...

נכון, ראש הממשלה יודע חוכר ומתלבט וכועס וממשיך להבריז הכרזות, ובכל זאת, קשה לו לעם הזה להבין: "מדוע כל מה שראש הממשלה שלנו אינו רוצה ואינו שלם עמו, אמנם מתרחש?"

אין מנוע! – היה מנוע?...

ראש הממשלה טרוד מאד בימים אלה במלאכת הכתרת "איטולות" ליהודי ארה"ב ובמלאכת "כביסת הכיפה", לקראת הפגישה עם האייטולות בארץ כדי להבהיר להם משמעותו של פיקוח או קיפוח נפש...

ספק אם השליחים שיצאים דוהרים שמעו או שומעים את השידורים של הרדיו והטלוויזיה של "בעל זקן היפים מעזה" המשדרים על התוך שערת הפסטיבלים העניקה לו כהוקרה על פועלו למען ביטול האמנה הפלשתינאית. אילו שמעו רק חלק מהם ייתכן והיו עושים לפחות "רגע-חושבים". אולם שמיעתם הסלקטיבית שומעת רק את נגינת התזמורת המוצבת על מדשאת הבית הלבן.

"המרגיע הלאומי", מצהיר ומבטיח שתוך חודשיים יבטלו "הערפרים" למיניהם את סעיפי האמנה הפלשתינאית, אבל בינתיים ממשיכים ללמד אותה בכל בתי הספר שלהם כולל בירושלים, והמפות התלויות על הקיר אינן מכירות כלל במין יצור שכזה המסומן על המפה העולמית בשם מדינת ישראל. כי עבורם היינו ונשאר המיכלאה שמעבר לגדר המפרידה בין קלקיליה לבין כפר סבא – בין ג'נין לבין בירת העמק, עפולה.

...השליחים יוצאים דוהרים כדי להגיע ליעד שלום עד ל-25 ביולי. ואף אנו מודאגים מכך ששולחיהם אומרים להם בציניות: סעו לשלום – המפתחות בפנים!

מכתבים למערכת

★

לא פוליטיקה, אלא דעת ההלכה

בידיעה שנתפרסמה בעתונות הושמו דברים בפי שלא אמרתי ולא עלה על דעתי לומר כביכול בדבר חוקיות או אי-חוקיות ממשלה – המורה לפנות ישובים יהודיים בארץ-ישראל.

בכנס הרבנים של "מוסד "ארזאל" בזכרון יעקב בו דיברתי היה סמינריון עיוני בבעיות הלכה אקטואליות ולא עסק בשום נושאים משפטיים – חוקיים או פוליטיים.

כל שאמרתי בכנס היה – שההלכה היהודית אוסרת הריסת ישובים יהודיים בארץ ישראל וכי לעניות דעתי טעתה בכך בזמנו ממשלתו של מר מנחם בגין המנוח – כשהורתה על הריסת ישובי ימית, ואני מקוה ומתפלל שלא נחזור על טעות זאת.

הבעתי את דעתי כי: גם אם יוחלט על נסיגה של צה"ל מאזורים מסויימים או על החזרת שטחים – יש לעשות הכל שהיישובים היהודיים ימשיכו להתקיים בבטחון ובשלום, כפי שקיימנו התיישבות ברחבי ארץ-ישראל בזמן שלטון המנדט הבריטי ובזמן השלטון העותומני.

כל מי שבקיא בהלכה יודע שהמצווה של יישוב וישיבת ארץ-ישראל שקולה כנגד כל המצוות שבתורה – ויודע כי קדושת ארץ-ישראל אינה תלויה במצב פוליטי זה או אחר. אין שום סיבה שבמצב של שלום-אמת לא נוכל להמשיך לשבת ולבקר גם בשטחים, שלא יהיו בריבונות מלאה ומוחלטת של מדינת ישראל. אני מקוה שמנהלי המו"מ כעת יביאו בחשבון עמדה ואפשרות כזאת, ואני סמוך ובטוח שהשלטונות יראגו לבטחון המתיישבים, בכל מצב פוליטי.

כאמור, גם אני וגם המרצים האחרים בכנס שעסק בעניני דת ומדינה נמנעו מלהביע עמדה פוליטית זו או אחרת ועסקנו רק באספקט ההלכתי של מצוות ישוב ארץ ישראל, והחזוק ידי אחינו המתגוררים אדמתה של ארץ ישראל באשר הם שם.

הרב שאר-ישוב כהן
הרב הראשי ואב"ד חיפה

★

גלה כבוד מישראל

בשנות השישים, ביצעה אחת הלהקות פזמון, שמילותיו היו: "אצלנו יש כבוד עצמי, ויש גם רגש לאומי..." ותכנו היה, שמלחים ישראלים, מגינים על כבוד ישראל, בכל מקום בעולם.

כיום, קשה להגיד, שאכן יש אצלנו כבוד לאומי. לא אפרט כאן, את כל הבזיונות וההשפלות שאנו עוברים, כגון: מרצחים מתהלכים ברחובות ירושלים, במסווה של אנשי בטחון פלשתינים: או הכבוות הפרק שהנה הנה, עומדים לבטל את ה"מיין קאמפף" הערבי, הלא היא "האמנה הפלשתינית".

ברצוני להתעכב על משדר הטלוויזיה, שהתייחס "לפריסה הנרשה" של צה"ל. הבזיון הגדול היה, שראיינו גם את אחד מצאצאיו, של המופתי הירושלמי הידוע לשמצה, בן בריתו של היטלר ימ"ש. הוא אף העליב את ח"כ דן מרידור, הציע להעביר את תושבי י"ש לתחומי הקו הירוק, ועוד כהנה וכהנה הצעות, כיד הדמיון הערבי הטובה עליו.

ברצוני לציין לשבח, אשה אמיצה, שהצילה במעט את כבודנו הנרמס. הגב' דניאלה וייס הזמינה גם כן לאותו משדר. כאשר נוכחה לדעת שמיודענו מה"אורינט האוס" ישתתף בתכנית, קמה ועזבה את האולפן.

משה ברוק
חיפה

★

הסכמה של חוסר דעת

הסכמתו של שמעון פרס למצב, שרק כחודשיים לאחר הבחירות באזורי יהודה, שומרון ועזה לרשות הפלשתינית העצמאית יבוטלו אותם סעיפים ב"אמנה הפלשתינית" שאמורים היו להתבטל כבר לפני שנה, מעידה על חוסר שפיות מדינית.

לא יעלה על דעתם של שפויי דעת שבחירות אלה תתנהלנה כשאותם סעיפי ה"אמנה" תקפים ושרירים. סעיפים הקוראים להשמדת ישראל ומבטלים את הלאומיות היהודית.

ישראל מידד
שילה

★

שירות חברת "מילה"...

ברשותי זה שנים רבות מכונת כביסה "מילה", והשירות שניתן במקרה של קלקול היה טוב.

כל זה – כל עוד גרתי במרכז הארץ. לאחרונה עברתי לגור בעופרה. המכונה התקלקלה, והזמנתי שירות תיקונים. התשובה היתה: הטכנאי יבוא ביום ה'. ציפינו לו כל יום ה' – ולא בא. כשהתקשרנו שוב לחברה היתה התשובה המפתיעה: הטכנאי אינו נוסע לעופרה!

כששאלתי, האם הטכנאי הוא הקובע, היכן יינתן השירות, ענתה לי הפקידה: לא, אנחנו חברה פרטית, ומשרתים במקומות שאנו רוצים.

אולי יסיקו כמה מקוראי המכתב, לגבי רכישת מכונת כביסה תוצרת "מילה"?

ד"ר י. ששר
עופרה

★

התורה ורמזיה

ב"הצופה" עש"ק נשא, במדור "עוללות" כותב פרופ' דוד תמר בפרפראות כי פרשת נשא היא הארוכה ביותר בתורה כולה, קע"ו (176) פסוקים, והפרק הארוך ביותר בנך הוא פרק קי"ט בתהילים גם כן 176 פסוקים ובמסכת בבא בתרא יש גם קע"ו (176) דפים, והוא לא מביא מי קבע עובדה זאת. ברצוני להעיד ולהאיר כי רעיון זה מצוי בספר אהבת חיים ב' – על התורה, שכתוב שם, שכולם אהובים וברורים ומביאים את האדם לידי ידיעת התורה, מצוות ומעשים טובים ולהדבק בהקב"ה, כי התורה שבכתב, הנ"ך, והתורה שבעל פה כולם שוים לטובה.

ור' יצחק פרקש ש"ב מבני-ברק זצ"ל בספרו "ברכת יצחק" על התורה מסביר: רבני קהת נושאי הארון כנגד תורה שבכתב, בני גרשון נושאי קרשי המשכן עמודיו וקלעיו הם כנגד תורה שבעל פה וכו', וכי תאמר בלבבך העיקר הוא תורה שבכתב, אבל תורה שבע"פ איננה אלא טפילה לגבי התורה שבכתב על כן מפרשת התורה: נשא את ראש בני גרשון רמז על תורה שבע"פ. "גם הם" פירש"י כמו שציויתיך על בני קהת, הרי כמדרגת בני קהת הרומז לתורה שבכתב והמשך בפסוק כ"ז על פי אהרן ובניו תהיה כל עבודת בני הגרשוני, ורמז שעבודת בני הגרשוני תלויה בתורה שבעל פה, כי הא בהא תליא.

ישראל מיכאלי
פתח-תקוה

★

אמירות הסטוריות בעבר ובעתיד הקרוב

שמשון הגיבור העיוור: תמות נפשי עם פלשתים!
האם המזוייפת במשפט שלמה: גם לי גם לך לא יהיה!
שמעון פרס אחרי בחירות 1996: תמות נפשי עם פלשתים!
לרבין: גם לי גם לך לא יהיה!
הרצל: בבזל יסדתי את מדינת היהודים!
רבין מכה על חטא: בירושלים יסדתי את מדינת פלשתין!

אריה אבינרב
בית חלקיה

★

האמנם עדיפויות אחרות?

עם כינון הממשלה הנוכחית, הוכרז ע"י ראשיה ודובריה, כי להם יש עדיפויות שונות לגמרי מאלו של הממשלה הקודמת (ליכוד) וכי הם לא ימשיכו, למשל, בשיחות השלום אלא ממש יעשו שלום; הוא הדין לגבי בעיות חברה ("ישראל השניה") ואלימות בבתי ספר ובפאבים וכו'.

נשאלת איפוא השאלה: באיזו עזות מצח הם טוענים כעת, "כיוון שבגין נטש את סיני והרס את יישוביו – הרי גם לנו מותר לנטוש את יש"ע והגולן; וכאילו שלליכוד אין פתחון-פה נגד תבנית מעין זו.

למה הדבר דומה? ל"פריץ" אחד בגולה, שהיה מאיים על "פריץ" אחר שהיכה ביהודי-החצר שלו, כי בתגובה יפליא מכותיו ביהודי-החצר שלו. היה זה ביטוי מובהק לאנטישמיות ארסית.

אולי הגיעה השעה לומר למשוות: הדי!

אליהו כרמל
ירושלים

אתמול בבורסה

יום מסחר רגוע עם עליות קלות בשוק המניות

מאת כתב הצופה

המסחר בשוק המניות הסתיים אתמול בעליות שערים מתונות של 15 עשיריות האחוז, לאחר שבמשך כל יום המסחר נעו השערים בתנודות קלות ביותר.

מדד המעתנים עלה בשעות הראשונות בכ-39 עשיריות אולם במשך היום הוא ירד במקצת וסגר בעליה של 15 עשיריות.

גם בבכר"ם היה שיויון בין מספר המניות שעלו לאלה שירדו – 270, כאשר רוב המניות נסחרו ביציבות שערים. מדד המעו"ף עלה בעשירית האחוז.

במחזורי המסחר היתה ירידה קלה והם הסתכמו בכ-91.9 מיליון שקל.

יום המסחר החל בשלב הפרה"ק בהזרמת עודפי ביקושים בכ-16 מיליון שקל בגבר עודפי הצעים של כ-11 מיליון שקל. במניות הבכר"ם המצב היה מעט טוב יותר; עודפי הביקוש עמדו על 24 מיליון שקל אל מול הצעים של כ-12 מיליון.

פעילות רבה נרשמה במניות בזק. המחזור במניות הגיע ל-3.9 מיליון שקל ובשערן נרשמה עליה של מחצית האחוז.

באופיקים הסולידיים היתה רגיעה. יומיים לפני פרסום מדד יוני העדיפו משקיעים רבים להקטין פעילות מתוך מגמה לראות מה יהיה שיעור עליית המדד החדש.

היצוא התעשייתי ביוני – 1.3 מיליארד דולר 12.4 אחוז יותר מבחודש יוני 94

היצוא התעשייתי בחודש יוני השנה הסתכם בכ-1.3 מיליארד דולר, עלייה של 12.4 אחוז בהשוואה לחודש המקביל אשתקד, כך קובע המינהל לכלכלה והתכנון במשרד התעשייה והמסחר בסקירה שפורסמה אתמול.

עוד קובע הדו"ח, כי בששת החודשים הראשונים של השנה, הסתכם היצוא התעשייתי בכ-7.8 מיליארד דולר, עליה של כ-10.4 אחוזים לעומת התקופה המקבילה בשנת 1994.

יצוא היהלומים המלוטשים נטו עלה בחודש יוני 1995 בכ-16.7 אחוזים בהשוואה לחודש המקביל אשתקד. היצוא הסתכם בכ-300 מיליון דולר.

נתונים אלה מראים, כי היצוא התעשייתי, ללא יהלומים, הגיע ביוני 1995 לכ-1.1 מיליארד דולר, עליה של כ-11.3 אחוזים לעומת יוני 1994.

בכלל, גדל יצוא היהלומים המלוטשים בכ-13.5 אחוזים במחצית הראשונה של השנה, והסתכם בסך הכל בכ-1.9 מיליארד דולר.

במשרד התעשייה והמסחר מסבירים, כי הגידול בענף היהלומים מהווה המשך למגמת הצמיחה בענף בשנת 1992.

היצוא התעשייתי, ללא יהלומים, הסתכם במחצית הראשונה של שנת 1995 בכ-5.8 מיליארד דולר, עלייה של כ-9.3 אחוז לעומת המחצית הראשונה של השנה אשתקד.

ניתוח התפתחות יצוא ענפי התעשייה השונים ביחס לשנה שעברה מראה, כי עליות בולטות במיוחד חלו בקבוצות ענפי העץ, נייר, ריהוט ודפוס – ב-59 אחוזים, ענפי הגומי והפלסטיקה – ב-27 אחוזים וענפי המכונים והציוד החשמלי ב-28 אחוזים.

כתב אישום על זיוף מט"ח בארץ

מוחמד סעיד אבו-אבסיה (44) מבקה אלגרבית, הואשם לפני מספר ימים בבית משפט השלום בתל אביב בזיוף שטרות של מטבע זר.

בכתב האישום נטען כי בתחילת 1995 קשר אבו-אבסיה קשר עם אנשים נוספים לזייף כמות גדולה של שטרות כסף זרים ולאחר מכן להפיצם.

עוד נטען, כי פעולות הכנת השטרות המזוייפים, בוצעו במקומות שונים בארץ, בעיקר בדירה ברחוב דיזנגוף 75 בתל אביב.

הנאשמים הכינו פלטות, צבעים, דבק ועוד חומרים לצורך הזיוף ונקטו בפעולות שונות להפצת הזיופים, המפורטים בכתב האישום.

בכתב האישום נטען, כי לאחר שנודע למשטרת ישראל על מעשיהם, היא עצרה את הנאשם ב-21 ביוני ובקשת הגשת כתב האישום הוא עדיין שוהה במעצר.

אישים ומוסדות

● קהל רב של קוראים ומוזמנים, בהם רבנים, ראשי ישיבות, אישי חינוך, ציבור ותנועה, השתתפו בשמחת כלולותיהם של חיים, בן אסתר וראובן בקיש מפתח תקוה עם ענת, בת פנינה וחיים הרוזן, מירושלים. את החו"ק שהתקיימו באולמי "היהלום שבכתר" בירושלים, ערך הרב הראשי לישראל הגר"ם לאו ובברכות נתכבדו – הרב יוסף חיים כלוי, רבה של אשקלון, הרב שרגא ניימן, מפתח תקוה, הרב דוד בלוך, ר"מ במדרשית נעם שהחתן נמנה עם בוגריה, איש החינוך שלמה בקיש, דוד החתן; הרב יוחנן פריד ור' בן ציון הרוזן, דוד הכלה. את שמחת הכלולות ליוו גם "צמד רעים".

שערי המניות ביום 12.7.95

בנקים למשכנתאות

מניה	שער	מחזור בשי"ח	שינוי בנק'	שינוי ב%	היצע/ ביקוש
ארנים	363114		+7120	+2.8	+3
כרמל	648*	4025			
פיתוח ומשכ	19199	213			
משכן	31854	440	-80	-.3	-61
עצמאות	65826	87			
ב"ל למשכ	44265	129	-903	-2.0	-420
טפחות מב ש	162172*	3	-8986	-5.3	-20
* ביצוע חלקי 60.0%					

מוסדות מימון ענפיים

מניה	שער	מחזור בשי"ח	שינוי בנק'	שינוי ב%	היצע/ ביקוש
שלמן	8000	1683	+44	+.5	+957
מוסדי השק'	6984	449			
מת קלן 5	1325	245			
ליסינג	36691	238			

חברות וסוכנויות ביטוח

מניה	שער	מחזור בשי"ח	שינוי בנק'	שינוי ב%	היצע/ ביקוש
אילון בטוח	533		-11	-2.8	-8440
הדר 1	708	10956	-7	-1.0	-17356
הדר 5	667	8376			
הפניקס 01	2238	6000			
הפניקס 05	2164	1832			
המשמרהאל1	1476				
המשמרהאל5	1438	5864	+14	+1.0	+9436
מנורה 1	978	1599			
מנורה 5	929		-5	-.5	-79
סהר ביטוח	696	1422			
סקוריטס	1871	22	+170	+10.0	+118
צור שמיר	80	53000	-1	-1.8	-110849
ציון 5	10751	22			

מסחר ושרותים

מניה	שער	מחזור בשי"ח	שינוי בנק'	שינוי ב%	היצע/ ביקוש
יעד	569	2440	+3	+.5	+8271
מאיר עזרא	1604	7504			
קריסטל	1463	4550			
אסותא	992	5502	-5	-.5	-5582
ת.ל. מימון	2926		+139	+5.0	+1980
ממן	775	22857	+8	+1.0	+26208
גבי הדר	210	4641			
מלונות דן	1713	600			
חוף אלמוג	1459	1088	+7	+.5	+48117
ים סוף	534	17418	-5	-.9	-16677
דיס"אל	701				
מלל	271	3120			
תים	2184	1048	-17	-.8	-5873

נדל"ן, בינוי, פיתוח וחקלאות

מניה	שער	מחזור בשי"ח	שינוי בנק'	שינוי ב%	היצע/ ביקוש
אלרוב	1653	3561	+16	+1.0	+9921
אזורים	282*	18094	-2	-1.0	-10911
* ביצוע חלקי 99.9%					
אלקון	1339	750			
בית הזהב	287				
ברנוביץ 1	711	276	-77	-9.8	-1276
דרבן 01	175	13160	-8	-4.6	-27247
גב ים אגודה	172				
יעסור 1	132*	2000	-2	-1.9	-2821
* ביצוע חלקי 70.9%					
ירדן	555	2084			
ישפרו	2964	300			
ישראלום	1972	1366			
ישרס 0.01	5401	280	-110	-2.6	-400
ישרס 0.05	4987	150	-50	-1.0	-150
כנן פיתוח	563	15077			
לומיד 1	3174	733			
מתב	2869	1500	-21	-1.0	-1708
מגורי בניה	2644*	273	+7	+.3	+1425
* ביצוע חלקי 81.8%					
מישנאל	193	2341		-.3	-2579
מנרב	9501	100			
ליפשיץ 5	142	5511	+2	+1.4	+12417
נאות אביב	1330	2364	+45	+3.5	+4078
נכס אודים	546	16290			
אזים עופר	14154	63	+544	+4.0	+1307
קרדן 1	*** לא נסחר ***				
קרדן 5	*** הפסקת מסחר ***				
קמור	340	2347	+10	+3.0	+2003
רוגובין 1	1348	280			
רוגובין 5	1343		+52	+4.0	+138
שיאלטים	1167	9185	-6	-.5	-10124

חקלאות

מניה	שער	מחזור בשי"ח	שינוי בנק'	שינוי ב%	היצע/ ביקוש
מהדרין	8084	1674			
נכסי הדרים	6185	1093	+151	+2.5	+1697
פרי אור	5950	282			

חברות תעשיה

מניה	שער	מחזור בשי"ח	שינוי בנק'	שינוי ב%	היצע/ ביקוש
דובק ש	12748	26	-260	-2.0	-106
דובק מ	12937	26			
מלכל 1	247	15791			
ממפר	1388	4382			
טנפרוסט	5475	632	+41	+.8	+722
עלית 5	1315	49168			
קיור הם 1	1974	1105	+20	+1.0	+5701
שלמה אנגל	8289	222			
אדגר	138	25000	+1	+1.1	+28800
אופים	644	8094	-7	-1.1	-8094
ארגמן	382*	1566	-13	-3.3	-1800
* ביצוע חלקי 87.0%					
דלתא גליל	1556	5000			
ויטלגו 1	444	1300	-9	-2.0	-3293
הדיגון	15665*	113	+710	+4.7	+315
* ביצוע חלקי 83.7%					
זיקית 1	3877				
זיקית 5	3489	2000			
לודזיה 1	1306	880	-54	-4.0	-750
לודזיה 4	1191	180			
פולגת א	253	20000	-3	-1.2	-45490
פרגוד	1756	91			
טכנה נכור	345				
חמודין	2775	45246	-14	-.5	-19369
אורדן	453	25515	+1	+.2	+34548
אלומות	11485	352			
בגלים	1979	61838	+48	+2.5	+27671
התכוף 1	343	3653	+7	+2.1	+13532
התכוף 5	157	15000			
זיקה 1	1690*	307			
זיקה 5	1653	130	+79	+5.0	+130
כבלי ציון 1	431	28718	+8	+1.9	+82715
נחושתן 1	963	1415			
נחושתן 5	694	1409	-11	-1.6	-1409
נקר פלדה	14408	1734			
קליל 1	2473	4966	-12	-.5	-2771
קליל 5	2380	3351	+6	+.3	+1398
תבניה	1118	7930	-3	-.3	-1977
אלקו	9720	3066	+48	+.5	+4860
אריה	286	16773	+1	+.4	+24383
חליק	225	533			
מפקטורן 1	379	3736	-1	-.3	-6536
פיכטנגר 1	8745	367	-133	-1.5	-592
פיכטנגר 5	6610	2425			
ציקלון 1	5781	280			
ציקלון 5	4150	58			
קנבשיין	6208	401			
תאת 1	*** הפסקת מסחר ***				
תאת 5	383	176000	-4	-1.0	-40503
תראה	1370	4321	+14	+1.8	+3696
תגירן	565*	13500	+4	+.7	+35714
* ביצוע חלקי 91.4%					
אי פי	916	146921	+14	+1.6	+124096
תעש.אקרשטן	403	48500	+15	+3.9	+129558
אחים בלום	186	12288			
מזאיקה 1	440	5770	+19	+4.5	+46469
מזאיקה 5	398	9150	+15	+3.9	+42255
נגב קרמיקה	371	84631	+18	+5.1	+172617
רשפים 1	1324*	121	-73	-5.2	-697
* ביצוע חלקי 61.4%					
רשפים 5	1136	1871			
מסלול 1	1205	1000			
ליפסקי דשה	2356	2762			
מקסימה 1	1298	587	+25	+2.0	+5383
מקסימה 5	1215	929	+24	+2.0	+6645
סנו 1	1361	2800	+13	+1.0	+2000
סנו 5	1272	3050	+18	+1.0	+2057
פריקלס	1913	4900	+14	+.7	+2735
קדם	5769	350	+57	+1.0	+1307
קליין	452	5551	-5	-1.1	-17500
תיא	949*	6865	+25	+2.7	+16982
* ביצוע חלקי 98.9%					
מקסוליכטר	551*	2000			
דשרון	2131	200	-22	-1.0	-940
מולט 05	432	1539			
קיבל	1110	6712			
תעל	29578	20	-450	-1.5	-46
אברין 1	101	25000	+1	+1.0	+28105
גולן	780	12642			
תפישה יד	391	3217	+8	+2.1	+9500
פו תן	475	24700			

חברות להשקעה ולאחזקות

מניה	שער	מחזור בשי"ח	שינוי בנק'	שינוי ב%	היצע/ ביקוש
אמיק	4933		+12	+.2	+100
אלבר	4190	1345			
אפריקה 0.1	374544	682	+6442	+1.8	+216
גחלת	5839	3000			
דנבאר 1	2744	870	+80	+3.0	+553
דנבאר 5	2386	5302			
הלפמן 01	68574	18			
אמסא	97841	67			
צבי אקרשטיין	1009	2722	+27	+2.5	+22538
צבי אקרשטיין5	1001	13599	+24	+2.5	+16730
חירון 1	8878*	75			
חירון 5	8477*	100	-173	-2.0	-191
* ביצוע חלקי 70.9%					
יצוא	1427	29178	-4	-.3	-9732
יישום	85	48095			
כלל ישר 50	7586	100	-57	-.7	-1000
מנור 01	2004	200	-20	-1.0	-206
* ביצוע חלקי 97.1%					
מנור 05	1922	62	+10	+.5	+62
סהר השקעות	1936	900	-25	-1.3	-983
מכונות הפו	924	852			
פז השקעות	7457	3698	-75	-1.0	-3874
סנה 01	1107	2571	+3	+.3	+1157
כור 1.0	24576	12308	+122	+.5	

חברות חיפושי נפט וגז

מניה	שער	מחזור בשי"ח	שינוי בנק'	שינוי ב%	היצע/ ביקוש
מגן 1	2114	2076			

מקבילה - חברות וסוכנויות ביטוח

מניה	שער	מחזור בשי"ח	שינוי בנק'	שינוי ב%	היצע/ ביקוש
הסנה	*** הפסקת מסחר ***				
ים.ת.ל	1082	3564	+10	+1.0	+4222
קופל	202*	5394			
אליינסן	884	1806	+4	+1.1	+4194
אליינסן	884	1806	+4	+1.1	+4194
דשה	894	1867	-47	-5.0	-9610
כלל מחזקים	9584	532			
מגדל	441	86822			

מקבילה - נדל"ן בינוי ופתוח

מניה	שער	מחזור בשי"ח	שינוי בנק'	שינוי ב%	היצע/ ביקוש
בריקור נת	1630*	384			
דנבאר משא	4753	298			
מליבו 1	771	6000	+2	+.3	+7000
מליבו 5	786	7198	+15	+1.9	+16415
לוינשטיין 1	823	668	+8	+1.0	+668
עיד	5122	186			
אמאא	1536	35119	+4	+.3	+24165
שכן	13247	678			
סופר	96	2042	-2	-2.0	-4608
פלינגן	*** הפסקת מסחר ***				
משאבות סלע	107	226543	-2	-1.8	-252699
מג.ב	1332*	1490			
גל תעש' 1	166	16000			
ת.בן	1908	524			
מיר"צ פתוח	100	15289	-1	-1.0	-21779
בנין	53588	41	+1051	+2.0	+54

משתנים

מניה	שער	שינוי בנק'	שינוי ב%	מחזור בשי"ח
הבינלאומי	36098	+90	+.2	
פ.ב.י	44459	+765	+1.7	1176170
בזק	790	+4	+.5	2969000
כלל סחר	775			
שופרסל"ב	5756			
דלק	8992			
אמורים	8622	+18	+.5	275740
נכסים ובנין	19273	-97	-.5	364524
הכשרת ישוב	922	+2	+.2	148040
חב' כלכלית	948	+32	+3.5	3170380
מבני תעשיה	392	+4	+1.0	1114200
קיור הם 5	1980	+20	+1.0	95312
פולגת ב	259			
אורדן	453	+1	+.2	
כלל אלקטר	33783	-514	-1.5	387941
אלביט	22819	+392	+1.7	2890278
אלרון	10017	+172	+1.7	397179
אגן	4708	+23	+.5	37856
טבע	117134	-1784	-1.5	1486999
ים המלח	851			
פטרוכימיים	1798	-27	-1.5	827064
תא"ק 1	1247	+6	+.5	280485
מפעלי נייר	16183			
כלל תעשיות	1764	-4	-.2	475416
אידיבי פת'	5045	+25	+.5	2932380
אפריקה 1	343876	+2560	+.7	247693
תלישראל 1	24280	-61	-.2	1150364
תלישראל 5	23031	+57	+.2	32405
שרולים השק	8490	+187	+2.2	84650
דיסק השק'	18718	+95	+.5	597869
כלל ישר"10	7578			
פריון	10049	+75	+.7	45528
פז נפט	66	-5	-7.0	338250
יואל	119	-2	-2.2	68350
נפטא	589	-5	-1.0	14112

صورة عن الأصل

אורי גורדון: הסוכנות תרענן התדריכים הבטחוניים לשליחיה

מאת סופרנו בתל־אביב

הסוכנות היהודית תרענן את התדריכים הבטחוניים של שליחיה, על רקע מקרי ההתנכלויות ומעשי הרצח האחרונים של שליחים, בקייב ובמקסיקו, אמר אורי גורדון חבר הנהלת הסוכנות וראש מחלקת העליה.

גורדון הוסיף, כי הסוכנות לא תחסוך גם במשאבים ובאמצעים כדי להבטיח ששליחיה ישובו בריאים ושלמים לבתיהם. לדבריו, המשותף לרציחות של שני השליחים בבתיהם היה, שהדבר בוצע על ידי אנשים שהיו מוכרים להם, אך בכל מקרה, הסעיף הדובר לא ניתן להבטיח בטחון מושלם וקשה להתגונן בפני פשיעה המבוצעת על ידי שכנים וידידים לאותו בנין.

גורדון ציין, כי שליחי הסוכנות היהודית וההסתדרות הציונית מקבלים תדריכים בטחוניים מקיפים לפני יציאתם ונוקטים צעדים כדי להגן על חייהם באזורי הסכנה. "זו סיבה של עבודת השליחות בסוכנות, שכן אנו צריכים לפעול למען היהודים גם במקומות שבהם מתחוללת מלחמת אזרחים או ישנה רמת פשיעה גבוהה" – אמר גורדון.

"שני השליחים שנרצחו בשנה האחרונה – שימי פיינגולד שנרצח בקייב ושלמה ביק שנרצח בסוף השבוע שעבר במקסיקו נפלו קורבן לא לטרור או למעשי אנטישמיות אלא לפשיעה אלימה שרווחת לצער כולם במקומות רבים בעולם" – אמר ראש מחלקת העליה.

הוארך מעצר ארבעת החשודים בסיוע לשוד הבנק בכיכר השבת

בית המשפט השלום בירושלים האריך אתמול בימיים נוספים את מעצרם של 4 פועלי שיפוצים, שעבדו בסניף בנק הפועלים בכיכר השבת בירושלים, ממנו נשדדו 2 מליון ש"ח.

כזכור, חדרו השודדים דרך הכניסה האחורית של הבנק, המיועדת לעובדים, סמוך לשעה 8 בבוקר, לפני פתיחתו לקהל, והמתינו עד לפתיחת הכספת לקראת תחילת יום העסקים.

כשנפתחה הכספת, דרשו את הכסף באיומי אקדח מהקופאי ונמלטו כשהם רכובים על אופנוע.

במשטרה העריכו, כי השודדים קיבלו מידע פנימי מהנעשה בסניף וכך ידעו מתי להגיע ומתי להיכנס.

בתחילת החקירה נעצרו 4 פועלי שיפוצים העובדים במקום.

אתמול הוארך מעצרם של הארבעה – יצחק אלתור (30) מנתניה, רגלט נהלין (32) מהכפר בורקה, ניסר מערוף (37) משכם וחדיכאת וניה (35) משכם, בחשד כי סייעו לשוד.

מהמשטרה נמסר לכתב עת"ם, כי כל הארבעה חשודים בסיוע, וכי נעצרו כבר ביום ג' בערב. גורמים במשטרה הביעו תקווה, כי מעצרם של הארבעה יביא לפיענוח הפרשה.

נשדדו 3 סניפים של בנק הדואר

שלושה סניפים של בנק הדואר נשדדו אתמול.

שוד מזויין היה אתמול בערב בסניף בנק הדואר ברחוב מבצע סיני 9 בחולון.

שודד חמוש באקדח נכנס לסניף ושדד 2600 שקל מאחת העובדות. הוא נמלט ברגל. עוברי אורח ניסו לרדוף אחר השודד אך ללא הצלחה.

1000 ש"ח נשדדו אתמול בסניף בנק הדואר במושב בני עטרות ליד שדה התעופה בן גוריון. שודד שנכנס לסניף בנק הדואר שדד באיומי אקדח 1000 ש"ח ונמלט ברכב מן המקום.

11 אלף ש"ח במזומן נשדדו אתמול בצהריים מסניף בנק הדואר בבשר. המשטרה עצרה במהלך סריקות חשוד במעשה וברשותו מעטפה עם כסף.

פרוס שערים לקרנות — בנק המזרחי

שם קרן	מספר קרן	מחיר יחידה	מחיר פדיון	אחוז שינוי
אוהרגרין מניות	5120779	113.66	111.21	0.26
הפרה	5120274	848.31	838.92	0.03
חלמיש	5120050	223.64	221.14	-0.03
לשם	5120076	1,116.66	1,104.15	-0.07
סלע	5120134	1,037.71	1,028.84	-0.03
עידית	5120175	3,013.94	2,979.48	0.05
עמדה שלהבת	5120159	162.94	161.73	0.05
עמדה כוללת	5120019	165.53	164.90	0.07
עמדה משתנים	5120118	1,460.94	1,444.18	0.05
עמדה אג"ח מדינה	5120092	888.89	881.11	0.01
עמדה כר"מ	5120035	1,602.38	1,596.28	0.26
עמדה פז	5120431	130.31	128.84	0.15
עמדה מעוף	5120498	145.07	143.79	0.06
עמדה יצוא	5120597	65.33	64.54	0.04
עמדה שני	5120555	77.43	76.94	0.24
עמדה שנהב	5120654	74.72	74.27	0.06
צוק	5120373	258.76	257.48	0.01

שערי הדולר בעולם

השערים אתמול יום רבעי 10 ביולי בשעה 2000 שעון ישראל בניו יורק

	נמוך	גבוה	אחרון	שינוי יומי באחוזים
ליש"ט*	1.5850	1.5954	1.5919	-0.0050
מרק	1.4014	1.4090	1.4024	-0.0052
פר"ש	1.1650	1.1730	1.1670	-0.0035
פר"צ	4.8685	4.8930	4.8784	-0.0909
ין	87.22	88.10	87.49	-0.0800
זהב**	385.45	387.60	386.75	+1.0500
כסף**	5.1200	5.2800	5.2300	+0.0600
מדד דאו ג'ונס	4,671.61	4,675.76	4,688.21	-4.8400
מדד המניות הישראליות בניו יורק	152.34	155.16	154.50	+2.0100

* השער בדולרים
** אונקיה בזהב

הנתונים נמסרו באדיבות חברת קומססוק טריידינג בע"מ
סוחרים מורשים בחוזים עתידיים אופציות וניירות ערך. טל 02-244963
פקס 02-244876. סניף תל אביב 03-5758826, פקס 03-5758890

מועצת הפירות (ייצור ושיווק)

הודעה למגדלי השקדים

להלן המשווקים המורשים לשקדים לשנת 1995/96 שאושרו ע"י מועצת הפירות (ייצור ושיווק):

- מפעלים למזון קבוצת גבע
- שקד התבור - אום-אל פחם
- שקד הגליל - אום-אל פחם
- שקד אום-אל פחם - אום-אל פחם
- שקדי חוסיין סאהר - אום-אל פחם

שלום בלייר
מנכ"ל

מדינת ישראל
בית הדין הרבני האזורי בחיפה

להווי ידוע כי הוגשו לביה"ד בתיקים המפורטים להלן בקשות למתן צוי ירושה. כל התובע טובת הנאה ו/או המעוניין בעזבון שאחת הבקשות מתייחסת אליו יפנה לביה"ד ויסמוך טענותיו אלו תוך 15 יום מיום פרסום הודעה זו שאם לא כן יתן ביה"ד צו כתוב בעיניה.

מספר התיק	שם המנוח/ה	תאריך הפטירה	המבקש/ת
2193	פריידה פפעפער ע"ה	ד' אייר תשנ"ב 7/5/92	חיה זקריוסקי
0237	תמו סוסן ע"ה	כ"ב חשון תש"ן 19/11/89	מימון סוסן
9575	דבורה דרפקין ע"ה	ו' תשרי תשמ"ז 9/10/86	יעקב ברזקין
9184	משה שפינדלר ז"ל	א' אייר תשנ"ה 30/4/95	יוסף שפינדלר
0587	יוסף קורן ז"ל	כ"ב ניסן תשנ"ה 22/4/95	גיזה קורן
3199	מרינה קגן ע"ה	ח' טבת תשנ"ה 11/12/94	מיכאל קגן
3249	ישראל אברבנאל ז"ל	ג' סיון תשנ"ד 13/5/94	מינה אברבנאל
2814	גמליאל אדרי ז"ל	ט' סיון תשנ"ה 7/6/95	תקוה אדרי
2361	פאינה ברקמן ע"ה	כ"ח ניסן תשנ"ה 28/4/95	מיכאל ברקמן
7010	שלמה ולנפרוגר ז"ל	ה' סיון תשנ"ה 2/6/95	בת שבע אור
7911	כלום אברג'ל ז"ל	כ"ז טבת תשנ"ג 20/1/93	אבי אברג'ל
9860	תומאה גרמן ע"ה	ט"ז סיון תשנ"ה 14/6/95	שולמית צביאלי
2957	דבורה קייזר ע"ה	כ"ה אייר תשנ"ה 25/5/95	יצחק קייזר
3509	בוריס שטרנשטיין ז"ל	י"ג סיון תשנ"ג 2/6/93	צילה שטרנשטיין
5353	חנוך צפיר ז"ל	ב' סיון תשנ"ה 31/5/95	נורית צפיר
5585	אנה בלין ע"ה	ז' כסלו תשנ"ד 21/11/93	יודי בלין
9555	יהודה הס ז"ל	ל' שבט תשמ"ו 9/2/86	לאה הס
3310	סלי קודנר ע"ה	י"ד כסלו תשנ"ד 28/11/95	חוה איזנברג
3310	אברהם קודנר ז"ל	י' אלול תשנ"ד 17.8.94	חוה אייזנברג
2770	יצחק פוני ז"ל	י"א תשרי תשל"ג 19/9/72	אסתר פוני
2386	דוד פינוסי ז"ל	ה' אדר תשמ"ג 19/2/83	יוסף פינוסי
2386	אסתר פינוסי ע"ה	ו' אייר תשנ"ה 6/5/95	עתידה מילוא

ציון מימן סגן המזכיר הראשי

שח מט

אליפות פתח תקווה

מאת שלמה קנדלשיין

במרכז העירוני לשחמט התקיימו אליפויות פתח־תקוה ע"ש האמן והשחמטאי אברהם מגן ז"ל. התחרויות חולקו לשלוש רמות והשתתפו בהן 110 שחקנים בתחרויות רמה א' לבעלי מד כושר בינלאומי, ניצח האמן הבינלאומי יעקב זילברמן מהמועדון הרצליה עם 5.5 נק' מ"ז. לפני אריקי שבלב (מכבי רעננה) 5, רב אמן רם סופר. אלכס קרייה, מקסים אפלבוים והרמן גולדין 4.5 כ"א. לזילברמן הוענק פרס בסכום של 2000 שקלים. רם סופר שסיים ראשון מבין שחקני מועדון פתח־תקוה זכה בתואר אלוף העיר רמה א' ובגביע הנודד לזכר של אברהם מגן (18 שחקנים).

בתחרות רמה ב' ניצחו יחד צבי שוורצבורד ויהודה שלאם עם 6 נק' מ"ז לפני דהלב ביילים, וגיל הוד 5.5 כ"א, דני גולדברג ובני ארואסה 5 כ"א.

בתחרות רמה ג' זכה הילד שמוליק גילי בן הי"פ עם 6 נק' מ"ז לפני אריק סלמן, ארז הרשקוביץ וליאת דורי 5.5 כ"א.

באליפות הבזק זכה במקום הראשון שוב יעקב זילברמן עם 6.5 נק' מ"ז לפני ידעאל ספפק ומקסים אפלבוים 5 כ"א (76 שחקנים).

בטקס הסיום העניקו את הפרסים למצטיינים אביגדור ביטון מנהל אגף חברה ונוער בעיריית פתח־תקוה, סגניות שרון סופר ובני משפחת מגן.

ניהלו את הארועים עזיר רון הרפי יו"ר מועדון השחמט ושרה שמיר מנהלת המרכז.

תחרויות סוף העונה בהרצליה

במועדון הרצליה התקיימו שתי תחרויות סוף העונה. בתחרות לזכרו של חבר המועדון מיכאל פרנס ז"ל (שהיה גם אלוף הרדיה) זכו יחד צבי שוורצבורג ואבי זילברמן עם 3.5 נק' מ"ב כ"א לפני רימטר לוין 2.5. בתחרות הנוער (10, בסיסטם כפול) זכה ניב אינגורן בן 11 עם 17 נק' מ"18, לפני ברק בנקר 14.5, גיא הורוביץ 14, דרור בנקר 10, אור בר טל 9.

אליפויות אירופה לנוער בפולין

התחרויות נערכו בראגאו (דרום מערב פולין) לגילאי 16 ו־18 בנים בנות. באליפות עד גיל 16. בנים זכה מאבל סימונצבק (צ'כיה) עם 9 נק' מ־11 לפני יאן פרנסקי (פולין) ומאטיקיואן (ארמניה) 8.5 כ"א. (45 שחקנים). ירון הדים מישראל סיים במקום ה־23 עם 5.5 נק'. באליפות הבנות עד גיל 16 זכתה האריה סירובה (רומניה) עם 9.5 מ־11 לפני דוהליה (אוקראינה) 8, אנדריבה (רוסיה) 7.5 (34 שחקניות). ליאת מירון מישראל סיימה במקום 32 עם 3 נק'.

באליפות עד גיל 18, בנים זכה רומרים קמפינסקי (פולין) עם 9 נק' מ־11, לפני ראוסון (סקוטלנד) 8, בלזורוב (רוסיה) באקלו (אוקראינה) 7.5 כ"א (44 שחקנים) בוריס אברוך מישראל סיים שישי עם 7 נק'.

באליפות הנערות עד גיל 18 ניצחה מרתה זילנסקיה (פולין) עם 8 מ־11 לפני קונטנצבק (אוקראינה) 8. אלה פרים מישראל סיימה במקום שישי עם 7 נק' (38 שחקניות). ראש המשלחת האמן הבינלאומי יוחנן אפק.

סוקולוב אלוף הולנד

רב אמן איוור סוקולוב זכה באליפות הולנד עם 9.5 נק' מ־11 לפני פיקט 8.5, ריינדרמן 7, הוג־הולרי 6.5, ואן דר סטרן 5.5.

להלן שני משחקים מהתחרות:

גמביט המלכה

סוקולוב — ברינקמאייר

1. ד4 ד5 2. ג4 ד:ג4 3. ה3 ה6 4. ר:ג4 פו6 5. פז3 ג5 6. מהה2 א6 7. ד:ג5 ר:ג5 8. 0־0 מהג7 9. ה4 פו4 10. ה5 פ:ה5 11. פג3 פה4+ 12. מה1 פ:ג3 13. ב:ג3 רזו7 14. פז5 ר:ז5 15. ר:ז5 פג6 16. מהח5 ח6 17. צאד1 צח8 18. רוח4 רד7 19. צד8 פ:ה5 20. מה:ה5 מה:ג4 21. צד1 מה:ח4 22. צ:ד7 צ:ג8 23. צ:ב7, השחור נכנע, 0:1.

*

גמביט המלכה

מוסנקי — פיקט

1. ד4 ד5 2. פז3 פו6 3. ג4 ד:ג4 4. מהא4+ פג6 5. פג3 ה6 6. א3 א6 7. מה:ג4 רד6 8. רז5 ח6 9. רוח4 0־0 10. צד1 ז5 11. רז3 צבה 12. ה4 בה: 13. מהה2 ב4 14. א:ב4 ר:ב4 15. מהד3 רא5 16. צד2 פבה 17. מהב1 פבד5 18. מהג2 צ:ב2 19. מה:ב2 פ:ד2 23. פ:ד8 צ:ד8 24. מה:ד2 צ:ד4+, הלבן נכנע, 0:1.

קספרוב – איבנצוק 0:2

בתחרות שח מהיר (25 דקות למשחק) בניו־יורק שאורגנה על ידי PCA (ארגון השחמט למקצוענים) זכה בגמר גארי קספרוב. בשלב חצי הגמר ניצח איבנצוק את מורוזביץ וקספרוב את קרמניק.

להלן אחד מנצחונותיו של קספרוב בתחרות:

הודית של המלך

(שמיניית גבר)

קספרוב — איבנצוק

1. פז3 פו6 2. ג4 ז6 3. פג3 רז7 4. ה4 ד6 5. ד4 0־0 6. רה2 ה5 7. 0־0 פג6 8. ד5 פה7 9. פה1 פד7 10. ר:ג5 פו5 11. פו3 ה5 12. ה:ו5 רוז7 13. א4 פ:ג5 14. רד2 צה5 15. מהד3 א5 16. צא5 ח6 17. א5 ח5 18. רוה3 ח6 19. מה:ד2 פ:ה6 20. מה:ה5 ג5 21. פד2 צב8 22. מהו3 צא3 23. פ:ג5 מה:ז4 24. צאז ג5 25. צאה ג5 26. פג3 פב1 27. מה:ב2 פב6 28. פו6 29. צב1 מהג5 30. צאה, השחור נכנע, 0:1.

סיום מאת יוחנן אפק 1995

(הוקדש למשתתפי אליפות אירופה לנוער בראגאו)

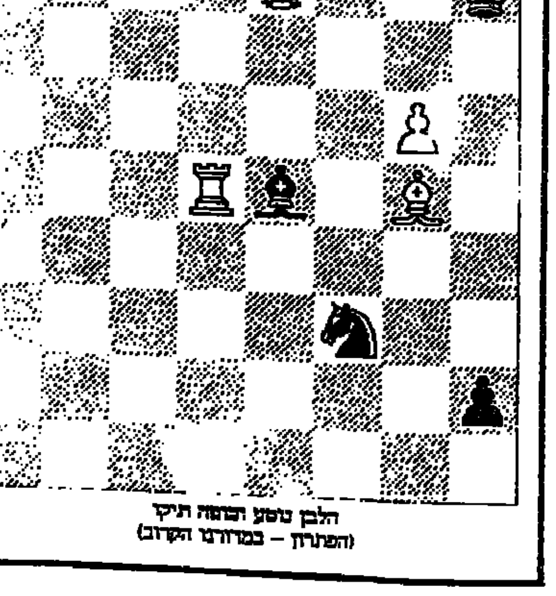

הלבן נוסע ומנצח תיקו
(הפתרון – במדורנו הקרוב)

נרשמו לנישואין

הרבנות הראשית אשדוד

לוכל פנחס־דבר בן אברם רווק והבה אשדוד: סימלר אלכסנדרה בת רופה ארנולד רווקה ומפיג.

אבטואל אריקי בן בחור גרוש ביה"ס אשדוד אשדוד: ובלובנב לאבודה בת ישראל רווקה ביה"ס שדרות.

בכר בשילי ברזי בן אברהם רווק ביה"ס אשדוד: פאלאג הסוחלי רוזה בת ארזן רווקה ביה"ס אשדוד.

אללאסוולי בינל בן מרדכי ז"ל אלמן ביה"ס אשדוד: בינאשוילי מרגריטה בת משה ז"ל רווקה ביה"ס לוד.

לשכת הרבנות המועצה הדתית בני ברק

כהן חמיד בן אהרון רווק תל אביב: עמיצור כולית בת אליעזר רווקה פתח תקוה.

לוריבין שמואל בן שלמה רווק בני ברק: גורי שרית בת יוסף גרושה בני ברק.

רבק משה בן יעקב רווק תל אביב: פרגר אירית בת דניאל רווקה בני ברק.

איזנברג שי אברהם בן אהרן דב רווק בני ברק: שכשון מירב בת משה רווקה תל אביב.

אבישר יהודה בן יצחק אלמן בני ברק: ללום אביטל בת ריצ'רד רווקה תל אביב.

פינטו אבשלום בן יעקב רווק בני ברק: גבאי רוזית בת רחמים רווקה בני ברק.

פינטו ראובן אהרן בן נסים רווק קרובים: בן עמי שושנה בת אהרן רווקה בני ברק.

הרבנות האזורית "אשכול"

רוביננון דניאל בן מיכאל רווק קיבוץ כיסופים אנגליה: בוינס ג'והנה לואיזה בת ויליאם רווקה קיבוץ כיסופים דרום אפריקה.

לייבוביץ מתי בן בני ז"ל רווק שדרות המעיינה: סקלי דליה בת אבנר רווקה שדרות ישראל.

המועצה הדתית – אשקלון

קיקני בניטין בן צבי רווק ישראל אשקלון: הגר אירים בת אריה רווקה ישראל פתח תקוה.

רגיאלי חנוך בן עזרא רווק אירן שדרות: אסיג פרנסיסקוסל בת הגר רווקה ישראל אשקלון.

בבאשוילי בורים בן רחמים רווק ביה"ס אשדוד: מושיאשוילי ולי בת רפאל רווקה ישראל אשקלון.

יצחק מנשה בן יוסף רווק ישראל אשקלון: סלנ אילנית בת צורי רווקה ישראל אשקלון.

ואלאה אילסלח בן שלמה רווק ישראל אשקלון: בן שושן בת דניאל רווקה ישראל אשקלון.

עמרי יצחק בן עזרא רווק ישראל אשקלון: עמירה מירב בת יוסף רווקה ישראל אשקלון.

אזירה שלום בן יצחק רווק ישראל אשקלון: פריזה גיזל בת יוסף רווקה ישראל אשקלון.

סיסא אילן בן דניאל רווק ישראל ראשון לציון: מיכה גלית בת רחמים רווקה ישראל אשקלון.

ספיאשוילי רומן בן שלום רווק ביה"ס אשקלון: שימשוילי נטליה בת כימן רווקה ביה"ס באר שבע.

אזבילי אליהו בן נסים גרוש ישראל רמלה: אבורגל עציונה בת משה רווקה ישראל אשקלון.

גבאי זאב בן דוד רווק ישראל אשקלון: שושן רות בת שמואל רווקה מרוקו אשקלון.

טל יעקב בן רפאל רווק ישראל טירת הכרמל: אליקשווילי צפורה בת חיים רווקה ישראל אשדוד.

שי יעקב בן הדויש גרוש אירן פרס: בושי צורייה בת יוסף רווקה אירן אירן.

פרשבייק אליהו בן משה רווק ישראל פרס: תג'ג' רחל בת אלפונס רווקה ישראל טוניס.

גרישע רן בן יוסף רווק ישראל אשקלון: אבסלום מטר בת מכלוף רווקה ישראל אשקלון.

שמעוני אסף בן מאיר רווק ישראל אשקלון: סבן צפית בת שבתאי רווקה ישראל אשקלון.

המועצה הדתית ראשון לציון

סלע אליצור בן דוד רווק ישראל נחלים: שני רננית בת יעקב רווקה ישראל ראשל"צ.

בירנאם שמואל בן אליאס רווק ישראל ראשל"צ: יצחק נגה בת משה רווקה ישראל מושב תרום.

מיכאל יאיר בן יונא רווק ישראל ראשל"צ: פלור הילה בת יוסף מגירב גרושה ישראל ראשל"צ.

סלו נמרוד בן חן יחזקאל רווק ישראל רמת השרון: שושן גלית בת משה רווקה ישראל ראשל"צ.

עגמי הורן בן משה רווק ישראל תל אביב: הדרי מיכלית בת עמנואל רווקה ישראל ראשל"צ.

שפינל מרק בן מיכאל רווק רוסיה ראשל"צ: בנבנק להדמילה בת סמיון רווקה רוסיה ראשל"צ.

פישלר אמיר בן אברהם רווק ישראל חולון: גולדברג אביטל בת אמנון רווקה ישראל ראשל"צ.

דוד דוד בן שאול רווק ישראל ראשל"צ: הרטוף רונה בת מנחם שלום רווקה ישראל ראשל"צ.

בורנשטין זאב בן ראובן רווק ישראל ראשל"צ: בקר אילת בת אריה ז"ל רווקה ישראל רמת גן.

כהן משה בן דוד רווק ישראל ראשל"צ: לוי חיננל בת רימון יעקב רווקה ישראל תל אביב.

כהן יוסי בן משה רווק ישראל ראשל"צ: הרלפ מורן בת רם רווקה ישראל ראשל"צ.

ביינקיה בורים בן ארנולד רווק רוסיה אשקלון: קטליאר מבטלנה בת בנימין רווקה רוסיה אשקלון.

דלאל רן בן נתן ז"ל רווק ישראל חולון: אבזה שרית בת זק רווקה ישראל ראשל"צ.

בשארי אלדד בן מרדכי גרוש ישראל רחובות: אגמי שרון בת ברוך רווקה ישראל ראשל"צ.

יוסף אליהו בן יהושע רווק ישראל רמת גן: אילשטיין שגית בת יהודה רווקה ישראל ראשל"צ.

בריגאנו אהרן בן אלברט גרוש ישראל ראשל"צ: אוקנין ענת בת בנימין רווקה ישראל.

מלול משה בן מכלוף רווק מרוקו ראשל"צ: עמר מירב בת אשר רווקה ישראל ראשל"צ.

עוזר סעיד בן סאלם ז"ל אלמן תימן ראשל"צ: חבשוש שושנה בת אברהם גרושה תימן ת"א.

מאיר יחיאל בן אלברט רווק ישראל חיפה: ישראלוביץ נטע בת יצחק רווקה ישראל ראשל"צ.

אלאלוף גבריאל בן רפאל רווק ארגנטינה ראשל"צ: אבני אלה בת יצחק רווקה ישראל ראשל"צ.

מנולוביץ רב חיים בן ישראל רווק ישראל ראשל"צ: שמאלי אורית בת משה רווקה ישראל בת ים.

שגב הראל קילו בן קילו הייר רווק ישראל ראשל"צ: סלמון סיון בת אמנון רווקה ישראל ראשל"צ.

ולצר טל בן עמי ז"ל רווק ישראל ראשל"צ: עקוביה מרגלית בת שלמה רווקה ישראל ראשל"צ.

נורני שרון בן אוניק רווק ישראל ראשל"צ: אברהם אילנית בת נחמיה ז"ל רווקה ישראל יהוד ראשל"צ.

ברוך יצחק בן יעקב רווק ישראל ראשל"צ: כמאל בת שבע ברכה בת אברהם רווקה ישראל פתח תקוה.

ויגנברג שי בן שמעון רווק ישראל רחובות: גוטסמן נורית בת אברהם רווקה ישראל ראשל"צ.

לוי תמיר בן אזריה רווק ישראל ראשל"צ: בן יוסף קרן בת אהרן רווקה ישראל באר שבע.

לוי ניר בן יצחק רווק ישראל ראשל"צ: בן זכרי אסתר בת יונא ז"ל רווקה ישראל ראשל"צ.

גלר אלון בן צבי רווק ישראל קרית גת: הורכן נגה בת אברהם רווקה רוסיה קרית גת.

לשכת הרבנות מבשרת ציון

עפר בן חיים באזן גרוש ישראל מבשרת ציון: אסתר בת יצחק תקריטס רווקה גרושה ישראל ירושלים.

חנוכים (רמי) בן יוסף פרציאנו רווק ישראל מבשרת ציון: אסתר (אתי) בת איזק זהר רווקה ישראל ירושלים.

לשכת הרבנות כפר תבור והגליל התחתון

דגני ליאור רווק בן שלמה ארבל: בסטביך הדר רווקה בת אילן ארבל.

כרוסקי גיא רווק בן אליהו קרית ביאליק: שפירנצק הילה רווקה בת יצחק כפר תבור.

קנר אליעזר רווק בן צבי ראשון לציון: קיי ליטור רווקה בת יהודה שרונה.

פילבטר מרדכי רווק בן יוסף כפר תבור: ריבה מיכל רווקה בת יוסף ז"ל גבעתיים.

לשכת הרבנות חוף הכרמל

עבר יצחק בן יעקב שמעון ישראל רווק קיבוץ שדות ים: דגן הנגית בת יעקב ישראל רווקה כפר גלים.

גלעד אורן בן עוזרי נסים ז"ל ישראל רווק קיבוץ מעגן מיכאל: האפ רכי ג"ל בת ... רווקה קיבוץ מעגן מיכאל.

סכן עוזי בן מורד עירק רווק פתח תקוה: פוליקר ענת בת נתנן ישראל רווקה מושב בצת צרגל.

המועצה הדתית קרית גת

אליהו הבגיה בן יוסף רווק קרית גת ישראל: בכן כלל בת יצחק רווקה ברכיה ישראל.

חיי בשה בן אליהו רווק קרית גת ישראל: בן שבתון מירב בת דוד רווקה קרית גת ישראל.

ארנבוב בר בן אברהם רווק קרית גת ישראל: בן עמי חורית בת אהוד רווקה קרית גת ישראל.

המועצה הדתית לשכת הרבנות אליכין

יוגרים עואבי בן שלום (שאלם) רווק אליכין: רהם ליר בת בנן ז"ל רווקה תימן.

מועצה דתית משה אשר

חבר של בן הדר רווק ישראל רמת הגולן: שני נורית בת יחזאל רווקה ישראל גשר הזיו.

[illegible]

פינגו גלעד בן ישראל רווק אליהו ק. אסף: אבטום אורית בת אברהם רווקה ישראל קרית אונא.

מועצה דתית איזורית בקעת בית שאן

בוד יזרעאל בן דוד רווק עין הנציב ישראל: פרס חים בת יהונתן רווקה יזרעאל ישראל.

ליטבסקי אשר בן שאול רווק אשדוד ישראל: מצליה אילנה בת עזרא רווקה שדה טרומות ישראל.

הרבנות הראשית והמועצה הדתית ירושלים

יוסף בן יהושע רווק תל אביב ירושלים: מנדבה רחל בת אברהם רווקה בת ים ירושלים.

נוגבי רן (סמעוס) בן שלום רווק ירושלים ירושלים: זקן אילת בת חיים רווקה ירושלים ירושלים.

שקרון פנחס בן רפאל רווק ירושלים ירושלים: נגבה שרון בת יעקב משה רווקה ירושלים ירושלים.

כהן רן יעקב בן בן ציון רווק צרפת ירושלים: רענן רעננה עדיה בת יצחק רווקה ירושלים ירושלים.

ביתן אהוד בן שבתאי רווק ירושלים ירושלים: כהן כלל בת אברהם רווקה ירושלים ירושלים.

באראס אלכסנדר בן בורים גרוש מוסקבה ירושלים: קריניצינה אירינה בת ארנולד רווקה מוסקבה ירושלים.

אבטריים נסים חגיה בן שלמה רווק ישראל ירושלים: מבלה אביבית בת יצחק רווקה ישראל ירושלים.

פרדה דוד בן חיים רווק ישראל ירושלים: סגל יעל בת אריאל רווקה ישראל ירושלים.

כהן רן בן אורי רווק ישראל ירושלים: שרון בת מנחם רווקה ישראל ירושלים.

לאשר יואב בן אליהו רווק ישראל בת ים: זבייר שרון בת שאול רווקה ישראל ירושלים.

מוחר חיים בן אברהם רווק ראשון לציון ראשל"צ: לוין עמרה אירה בת יואל נתנן רווקה אילת ראשל"צ.

בכר ביכאל בן משה גרוש אבגליה ירושלים: אריאס נעמי בת שאול רווקה אבגליה ירושלים.

הדר יוסף בן אברהם רווק ירושלים ירושלים: אופן נגה יהודית בת יהודה גד ישראל רווקה ירושלים ירושלים.

בירה לורן בן נחמיה רווק בלגיה ירושלים: יהודה עדיה בת משה רווקה ישראל ירושלים.

לוין חי בן דניאל רווק שוויץ ירושלים: פלג טל בת ציון רווקה שוויץ ירושלים.

לשכת הרבנות אשקלון

בוליסוילי יעקב בן אברהם אלמן ביה"ס אשקלון: קפילסוילי ... בת אליה אלמנה ביה"ס אשקלון.

המועצה הדתית אריאל – עיר השומרון

משה בן בצלאל אלון ישראל רווק מושב פדואל: נעמי בת זאב רווקה ישראל מושב פדואל ואהלה שפורה.

לשכת הרבנות המקומית נצרת עילית

יונתן כהן בן צבי רווק ישראל נ. עילית: עידה שבור בת מרים ישראל רווקה ישראל קיבוץ השלוחה.

אברהם סטרובאבא בן יהושע רווק ישראל נ. עילית: גלי רונה בת בכר בת גרשון רווקה ישראל נ. עילית.

דוד רפפורט בן אברהם רווק ישראל נ. תקוה: כלי ברית בת יהודה רווקה אוקראינה נ. עילית.

ויקטור ווייבצב בן ויקטור רווק אוקראינה נ. עילית: אירנה קבי בת אליה רווקה בלרוסיה נ. עילית.

חובן ליבשבץ בן יאנבי רווק מולדובה נ. עילית: ויקטוריה מרובצה בת יסף רווקה אוקראינה נ. אוקראינה.

בנחם בגול בולוסטוב בן יוסף רווק ישראל נ. עילית: חוית בוגבולה בת יוסף רווקה ישראל נ. עילית.

יוני אהרן ווזקר בן יורם צבי רווק ישראל ג. ים: אילנה לחובה בת אשר רווקה אוקראינה נ. עילית.

יוגן ארצי בן משה צבי נ. עילית: בילנה ארצי בת אליעזר שביה אוקראינה נ. עילית.

אהרן אלישע אליהו בן שלום רווק ישראל נ. עילית: פאיבה קליין בת ... רווקה אוקראינה נ. עילית.

אנפיד בנבנסי בן יואנה רווק ישראל ג. עילית: גלית מרבה באמציגנה בת לייבסון רווקה נ. עילית.

שערי חליפין במט"ח
בנק המזרחי

שערי קניה מכירה של בנקנוטים. העברות במטבע חוץ ליום 12.7.95, עד למחרת בשעה 12.30. לעסקות בדולרים עד לסך 1,000 דולר וביתר המטבעות עד שווי 500 דולר יהיו במפורט להלן:
בנוסף לשערים דלהלן יש לגבות עמלה בשיעור של 0.75%

המדינה	המטבע	יח'	שערי קניה (צ'קים והעברות)	שערי מכירה (צ'קים והעברות)	שערי קניה (בנקנוטים)	שערי מכירה (בנקנוטים)
ארה"ב	דולר	1	2.9308	2.9751	2.8800	3.0100
בריטניה	ליש"ט	1	4.6687	4.7393	4.5800	4.7900
שוודיה	כתר	1	0.4048	0.4109	0.3900	0.4200
שווייץ	פרנק	1	2.5071	2.5450	2.4600	2.5700
קנדה	דולר	1	2.1701	2.2030	2.1300	2.2300
פינלנד	מארק	1	0.6812	0.6916	0.6600	0.7000
גרמניה	מארק	1	2.0859	2.1175	2.0400	2.1400
דנמרק	כתר	1	0.5357	0.5439	0.5200	0.5500
הולנד	גולדין	1	1.8620	1.8902	1.8200	1.9100
איטליה	לירה	1000	1.8102	1.8376	1.7700	1.8600
אוסטרליה	דולר	1	2.1175	2.1495	2.0800	2.1700
אוסטריה	שילינג	10	2.9663	3.0112	2.9100	3.0500
צרפת	פרנק	1	0.6003	0.6094	0.5800	0.6200
נורווגיה	כתר	1	0.4696	0.4768	0.4600	0.4800
יפאן	ין	100	3.3494	3.4001	3.2900	3.4400

כוגן דוד

אופקים 07-274767, אור־יהודה 03-9311111, אזור 03-9642333, אילת 07-372333, אריאל 03-9366111, אשדוד 08-551333, אשכול/צוחר 07-274767, אשקלון 08-551333, באר־שבע 07-274767, בית־שאן 06-553333, בית־שמש 02-523133, בני־ברק 03-5460111, בת־ים 03-9642333, גבעתיים 03-5460111, גבעת־שמואל 03-9311111, דימונה 07-559333, הרצליה 03-9311111, הוד־השרון 09-623333, חדרה 09-623333, חולון 03-9642333, חיפה 04-512233, חצור־הגלילית 06-790111, טבריה 06-790111, יבנה 08-451333, יהוד 03-5460111, יקנעם 04-512233, ירוחם 07-559333, ירושלים 02-523133, כפר־סבא 03-9311111, כרמיאל 04-912333, לוד 03-9642333, מגדל־העמק 06-553333, מעלות 04-912333, מבשרת־ציון 07-586058, נהריה 04-912333, נוה־זהר 07-957222, נצרת־עילית 06-553333, נתיבות 07-274767, נתניה 09-623333, עכו 04-912333, עפולה 06-553333, ערד 07-559333, פתח־תקוה 03-9311111, צפת 06-790111, קצרין 06-790111, קרית־אונו 03-9311111, קרית־גת 08-551333, קרית־טבעון 04-512233, קרית־מוצקין 04-512233, קרית־מלאכי 08-551333, קרית־שמונה 06-929222, קרית־שמונה 06-944334, ראשון־לציון 03-9642333, ראש־פינה 06-790111, רחובות 08-9642333, רמלה 08-9642333, רמת־גן 03-5460111, רמת־השרון 03-9311111, רעננה 03-9311111, שדרות 08-551333, תל־אביב 03-5460111.

מרום – מוקד רפואי לטיפול מיידי בשעות הערב והלילה

רופא ילדים, פנימי, כירורג, רנטגן, מעבדות, מ"ז בערב עד חצות.

"מעיני־הישועה", רח' שרת 17 בני־ברק, טל' 5771111.

מוסר ע"י כל קופות החולים.

עזרה ראשונה לטיפול בשיניים

מוקד לעזרה ראשונה של ההסתדרות רופאי שיניים, פתוח 24 שעות ביממה: 177-022-3773.

בתי חולים

ירושלים

ביקור חולים (פנימית, א.א.ג.), שערי צדק (כירורגית, אורטופדית, נשים), הדסה עין כרם (ילדים, עיניים).

תל־אביב והמרכז

(כל המחלקות)

שיבא תל השומר, בילינסון פתח־תקוה, איכילוב תל־אביב, וולפסון חולון, אסף הרופא צריפין.

בתי מרקחת

ירושלים: שטראוס א', רח' אביגדורי 3, טל' 706660.

תל־אביב: בריאות, רח' המלך ג'ורג' 28, טל' 5283731; אפרסמון, רח' יהודה הלוי 110, טל' 5613010.

פתח־תקוה: מיני פארם, רח' שפרינצק 20, טל' 9321067.

נתניה: נאות שקר, מרכז מסחרי אוריים, טל' 352484.

חולון: אהרון, רח' הופיין 52, טל' 889153; קופ"ח מכבי, רח' לבראו 16, ק. בן גוריון, טל' 5523346.

רמת־גן: עמית, בן גוריון 130, טל' 6722954.

אשדוד: בית מרקחת כלל פארם, לב אשדוד.

רדיו

ערוץ 7

6.30 קולת הבוקר – הרב דב ביגון; 7.00 משנה יומית – הרב עודי שוייגה; 8.00 פינת הלכה; 9.00 יש שואלים; 9.30 מבעד למסך – מאיר גרוס; 10.00 חדשות ערוץ 7; 10.05 עורך הדין עקיבא נוף; 11.00 הרב שלמה אבינר; 12.00 7 בערוץ 7 אורי אליצור; 13.00 חדשות ערוץ 7 ויומן הצהריים לפי סעה; 14.00 עורך הדין רחמים כהן; 14.30 ספורי צדיקים; 15.00 הרב יעקב אריאל; 16.00 יש שואלים; 18.00 אור בתשובה; 19.00 פינות מהזמן לפי שעה; 20.00 פנת הלכה; 20.30 הרב יעקב יוסף; 21.40 שעורי לילה עם הרב דוד חי הכהן; 23.00 הרב אליהו שלזינגר.

קול המוסיקה

06.06 שחרית מוסיקלית; 09.05 קונצרט בוקר; 11.57 בימת שיר; 12.00 שעתיים בצהריים; 14.05 שבוע בתמונות; 14.06 הרדן; 16.00 אנסמבל; 18.00 תקליטורים חדשים; 20.05 מאולמי הקונצרטים; 21.00 עגבית, תגיגות, סירנות; 22.57 בימת שיר; 23.00 ממדף התקליטיה.

רשת א'

06.06 שירים עבריים; 08.05 פתוחים באלף: 08.10 עצות לנהגים; 08.30 א"ב באמנות; 09.05 מומחים מייעצים; 09.30 תאריכון; 09.40 מידע לצרכן; 09.50 שמורת טבע; 10.05 סלודיה; 10.30 אצבע על הדופק; 11.05 גיל הזהב; 11.30 קודקן; 11.45 להסיר אבק מספר; 12.05 קתדראות; 13.05 רומנסות ספרדיות; 14.05 עדיף יותר; 14.55 בימת שיר; 15.05 תופש אלף אלף; 16.05 אמנות באלף; 17.05 חוגה; 17.55 קראתי ספר; 19.05 יומן מודשה; 19.50 פרקי היום בתנ"ך; 20.00 עוד סיפור אחר די; 20.15 הכל מודשה; 22.05 פנים אל פנים; 23.05 סיפורי סבתא.

גלי צה"ל

04.57 פרקי אבות; 05.00 אות פתיחת השידורים; 05.02 בוקר טוב צה"ל; 05.56 באופן מילולי; 06.00 פוקחים עין; 07.00 בוקר טוב ישראל; 08.05 מה בוער; 10.05 נכון לעכשיו; 12.50 בילוי היום; 13.00 בצהרי היום; 13.15 מוטל בספק; 15.05 יש עם מי לדבר; 15.55 באופן מילולי; 16.05 ארבע אחה"צ; 17.00 ערב טוב ישראל; 18.05 האמת סתר; 18.45 חמש־עשרה קטנות; 19.05 שעה קלה על כלכלה; 19.30 אוניברסיטה משודרת; 19.55 הודעות לחיילים; 20.05 חדשות ערוץ 2; 20.30 דרך הרגליים; 21.05 ציפור הנפש; 22.05 רימונים; 23.05 עשרים וארבע – היום שהיה; 00.00 יומן חצות; 00.10 ציפורי לילה; 02.00 לא רוצים לישון.

טלויזיה

החינוכית

08.00 גיאגלים – קיטי קט חוזמי, זעפן, בננות בפיג'מות; תינוקאורים בפעולה; 09.00 הקלברי פין; 10.00 הנסיכה האסטרואנסית; 10.30 משאלות לב; 11.00 המשמה; 11.10 שבת הקסם; 11.50 בעקבות הכוכבים; 12.30 אבא, כלש פרטי; 13.00 גיאגלים; 14.00 אוטוטו; 15.00 הנסיכה האסטרואנסית; 17.00 ערב חדש.

הערוץ הראשון

06.30 חדשות בעברית – מבזק; 06.31 מהדורת חדשות בערבית; 06.45 שעת כושר; 07.00 בוקר טוב ישראל; 15.30 זאפ לקיץ; 15.32 האפצובורים מהמאדים; 15.55 זאפ לקיץ; 16.00 תיכון הלבבות השבורים; 16.45 ; 17.00 ערב חדש; 17.35 זאפ לקיץ; 17.40 המלופים התינוק הרגול; 18.10 זאפ לקיץ; 18.15 החדשות באנגלית; 18.30 מפגש; 19.00 חדשות; 19.30 תשע ברבוע; 20.00 מבט, שבשבת; 21.00 קלף חזק; 21.30 זמן תרבות; 22.15 עניין אישי; 22.40 חשיפה לצפון; 23.30 מהיום למחר; 24.00 פסוק של מקום.

ערוץ 2

10.00 יוסף המספר; 10.30 כנפי הרעם; 11.00 זמן דיסני – אגדות ביחודים; 11.30 זמן דיסני – עולם כחדר; 12.00 חיים חדשים; 13.00 פלסטפס; 13.05 גבליקן; 14.00 תנות שמי אפריקה; 14.30 חיק תק; 15.00 רובוקפ; 16.00 היפים והאמיצים; 17.00 5 עם רפי רשף; 17.30 פלסטפס; 18.00 שיק; 18.30 שפץ ביתן; 19.00 מסע עולמי; 19.27 יותר מזל משכל; 20.00 החדשות; 20.30 אנשים מצחיקים מאוד; 20.45 פתח או יותר?; 21.20 הגב של שוטים; 21.50 נשות הברזל 2; 00.00 החדשות; 00.05 כרטיס ל־2; 00.35 אהבה אחרת; 01.30 בית משותף; 01.55 אוכל אמיתי בסין; 02.20 נשק סודי; 02.45 שיר בלילה.

שערים יציגים ל־12.7.95

סל המטבעות	3.4322
דולר ארה"ב	2.9560
מרק גרמני	2.1017
לירה בריטית	4.7049
פרנק צרפתי	0.6048
ין יפני (100)	3.3733
גילדר הולנדי	1.8770
פרנק שוויצרי	2.5232
כתר שוודי	0.4090
כתר נורווגי	0.4733
כתר דני	0.5398
מרק פיני	0.6869
דולר קנדי	2.1857
דולר אוסטרלי	2.1335
רנד דר"א	0.8091
פרנק בלגי (10)	1.0228
שילינג אוסטרי (10)	2.9889
לירה איטלקית (1000)	1.8230
לירה אירית	4.8310
פזטה ספרדית (100)	2.4523
יחידת מטבע אירופית	3.9003
דינר ירדני (שערי כסף)	4.2862
לירה לבנונית (שערי כסף)	0.0185
לירה מצרית (שערי כסף)	0.9607

חוק התכנון והבניה, התשכ"ה־1965
מרחב תכנון מקומי

אשדוד

הודעה בדבר הפקדת תכנית המהווה שנוי תכנית מתאר

נמסרת בזה הודעה, בהתאם לסעיף 89 לחוק התכנון והבניה, תשכ"ה – 1965 כי במשרדי הועדה המחוזית לתכנון ובניה, מחוז הדרום ובמשרדי הועדה המקומית לתכנון ובניה אשדוד מופקדת תכנית המהווה שנוי תכנית מפורטת הנקראת: "תכנית מספר 16/115/03/3"
המהווה שינוי לתכניות הבאות: 11/115/03/3
השטחים הכלולים בתכנית ומקומם: ישוב: אשדוד. גוש 2029 חלקות 121 בל: גוש 2029 חלקות 20, 25.
עיקרי הוראות התכנית: יצירת מסגרת תכנונית לאיחוד וחלוקה להקמת בניני תעשיה, מלאכה, מחסנים, תחנת תדלוק ודרכה ב' כהגדרתה בתמ"א 18 ושרותי דרך, על ידי שינויים ביעודי קרקע וקביעת הנחיות ומגבלות בניה.
כל מעונין רשאי לעיין בתכנית, בימים ובשעות שהמשרדים האמורים פתוחים לקהל, כל מעונין בקרקע, בבנין או בכל פרט תכנוני אחר הרואה את עצמו נפגע על ידי התכנית, וכן כל הזכאי לכך על פי סעיף 100 לחוק, רשאי להגיש התנגדות תוך חודשיים מיום פרסומה של הודעה זו ברשומות, למשרדי הועדה המחוזית לתכנון ובניה, מחוז הדרום
רחוב התקווה ת.ד. 68, באר־שבע 84100 טל': 07-296414
ההתנגדות יוגשו העתק ההתנגדות למשרדי הועדה המקומית, אשדוד מרכז ד' אשדוד 77100 טל': 08-545111
התנגדות לתכנית לא תתקבל ולא תידון אלא אם כן הוגשה בכתב בפירוט הנמקות ובלווי תצהיר המאמת את העובדות שעליהן היא מסתמכת.

שלום דנינו יו"ר הועדה המחוזית לתכנון ובניה מחוז הדרום

הועדה המקומית לתכנון ובניה

עיריית נצרת עילית

חוק התכנון והבניה, התשכ"ה 1965 מרחב תכנון נצרת עילית הודעה בדבר הכנת תכנית.
נמסרת בזאת הודעה בהתאם לסעיף 77 לחוק התכנון והבניה תשכ"ה – 1965, כי הועדה המקומית לתכנון ובניה נצרת עילית החליטה על הכנת תכנית שמטרתה: שינוי יעוד לתעשיה משנה ע"פ מוסד.
גוש: 17742 חלקות: 10 עד 12, 27, 28, 40 וחלקי חלקה 2 עד 4.

מ. אריאב יו"ר הועדה המקומית נצרת עילית

מדינת ישראל
בית הדין הרבני האזורי

ירושלים

ח' תמוז תשנ"ה
6.7.95

מתפרסמת בזה הודעה, כי בתיקים המפורטים להלן, הוגשו לבית הדין בקשות לצו ירושה, או לצו קיום צוואה.או לצו מנהל עזבון.

מספר התיק 002652907-41-1 שם המנוח פרינר ליבא לאופולד ת. פטירה 21.7.94 המבקש פרינר שרי ושרה
מספר התיק 062676622-41-1 שם המנוח פחרנאז כמעודי ת. פטירה 4.7.87 המבקש פחיסה מכלוף
מספר התיק 000974451-41-1 שם המנוח תבויד חבה ת. פטירה 21.6.95 המבקש תבויד חבה
מספר התיק 060353018-41-1 שם המנוח כהן סלומון ת. פטירה 8.12.70 המבקש מז יהודית
מספר התיק 060362712-41-1 שם המנוח כהן זוהרה ת. פטירה 26.6.95 המבקש מז יהודית
מספר התיק 000809103-41-1 שם המנוח בן חיים דוד ז"ל ת. פטירה 21.3.92 המבקש בן חיים שלבית
מספר התיק 004532271-42-1 שם המנוח בראשי חיים ת. פטירה 17.6.95 המבקש בראשי ריטה
מספר התיק 017885591-41-1 שם המנוח אייזנברג יהודה ת. פטירה 24.12.94 המבקש אייזנברג יעקב
מספר התיק 011132610-41-1 שם המנוח שטרכמן דוד ת. פטירה 23.1.95 המבקש שטרכמן ביבל
מספר התיק 308914332-41-1 שם המנוח רוזנברג מריה ת. פטירה 23.4.94 המבקש רוזנברג ביסאל
מספר התיק 017298027-41-1 שם המנוח קליכביק פרה ת. פטירה 10.4.93 המבקש קליכביק ניקולאי
מספר התיק 900001232-41-1 שם המנוח אהרון כחלה יפה ת. פטירה 21.4.49 המבקש אהרון יוסף
מספר התיק 008396178-41-1 שם המנוח כהנא אברהם יצחק ז"ל ת. פטירה 20.9.88 המבקש כהנא דן
מספר התיק 067778857-41-1 שם המנוח אסולין סימון ת. פטירה המבקש אסולין מרים

כל המעונין טובת הנאה והכל בעזבון שיש לו סיבה להתנגד לבקשה הנ"ל יבוא לבית הדין ויסמוך טענותיו בכתב תוך 15 יום מתאריך פרסום הודעה זו, שאם לא כן יתן בית הדין כתוב בעיניה.

בברכה:
הרב יצחק אהרון בן שושן המזכיר הראשי

בבית המשפט המחוזי בתל־אביב־יפו
תיק פרק 28/95
בענין: פקודת החברות (נוסח חדש) התשמ"ג – 1983.
ובענין: פירוק החברה – ט. טודי השקעות רהב (1987) בע"מ.
המבקש: אורי גיר
ע"י ב"כ שלומית בק, עו"ד מ־מגדל יהלום, רחוב ז'בוטינסקי 2 רמת גן 52520, טל: 5757371, פקס: 6134660
נמסרת בזאת הודעה, כי ביום 26.1.95 הוגשה בקשה לבית המשפט המחוזי בת"א לפרק את החברה הנ"ל וכי בקשה זו תשמע בבית המשפט הנ"ל ביום 14.12.95 בשעה 09:00. כל נושה או משתתף של החברה שברצונו לתמוך במתן צו הפירוק או להתנגד לכך, רשאי להופיע בשעת הדיון, בעצמו או באמצעות עורך דין ולמסור למבקש הודעה על כוונתו.
את ההודעה יש למסור למבקש או לשלוח בדואר באופן שיגיע לידיו של ב"כ המבקש לפי המען הנ"ל לא יאוחר משעה 12:00 ביום 1.12.95.
לנושה או למשתתף שיבקש זאת, ימסור המבקש העתק מהבקשה.

שלומית בק, עו"ד, ב"כ המבקש

הצופה

עיתון יומי

HATZOFE

DAILY

המו"ל: הצופה בע"מ
עורך: משה אישון; מנכ"ל: נתן אשל; מערכת ומנהלה: תל־אביב, רח' הסנסר 66, טל' 5622951, ת"ד 2045; השטנן בנק הדואר: 4411449; פקסימיליה: טל' 5621502; סניף ירושלים: רח' בן־יהודה 3, ת"ד 1148, טל' 02-234910; סניף חיפה: רח' ארלוזורוב 1, טל' 04-663628, בע"מ 04-717145
מקסי משעה 2.00 בצהריים 04-717145

אין המערכת אחראית לתוכן המודעות ולטיבן

ישראל ומצרים בוחנות אפשרות ליצוא חקלאי במסגרת משותפת

תיבחן האפשרות לשותפות בין אגרקסקו הישראלית וחברות מצריות

מאת סופרנו בתל־אביב

ישראל ומצרים בוחנות אפשרות של יצוא חקלאי משותף בין שתי המדינות, על כך סוכם עקרונית בפגישה שקיים שר החקלאות הישראלי יעקב צור עם עמיתו המצרי, ד"ר יוסף ואלי, במהלך הסיור בן היומיים שקיים השבוע, השר הישראלי במצרים.

צוין כי היצוא המשותף של שתי המדינות בתוצרת החקלאית, יבחן על ידי כניסתה של חברת אגרקסקו הישראלית לפעילות שיווקית של תוצרת חקלאית בשיתוף עם חברות מצריות העוסקות בתחום זה. "ניתן לבצע את שיתוף הפעולה תוך ניצול המרחק הגיאוגרפי הקצר שבין שתי המדינות" - אמר שר החקלאות יעקב צור.

הוא ציין את הגידול המשמעותי בסחר בתשומות החקלאיות שבין ישראל ומצרים. להערכתו, עיקר היצוא של ישראל למצרים הוא - זרעים, שתילים, מערכות השקיה, ביצי רבייה ואפרוחים והוא מהווה כיום למעלה ממחצית היצוא הישראלי למצרים. יצוא התשומות מגיע השנה ל־15 מיליון דולר והוא מוכפל מדי שנה.

סופר "הצופה" מוסיף, כי העיסקה המרכזית שקיים השר צור עם עמיתו המצרי מתבססת על מתן היתר ליבוא של עשרות אלפי טונות של תפוחי זהב ממצרים לעיבוד תעשייתי בישראל וזאת נוכח המחסור הקיים בארץ בפרי הדר, כשל עקירת אלפי הדונמים של הפרדסים, בשנות הרעה האחרונות.

ח"כ שבח וייס: אזרחות ישראלית לפולארד עשויה להאיץ את שחרורו

יו"ר הכנסת, פרופ' שבח וייס, מביע תקווה, כי הממשלה תעשה כל שביכולתה, כדי שג'ונתן פולארד ישוחרר מהכלא.

בראיון לקול ישראל אמר וייס, שלדעתו, "כל ראש ממשלה שיהיה מצליח לגרום לכך שיונתן פולארד יזכה לחנינה היה ודאי ליבו מתמלא אושר והדבר היה גם מעניק לו נקודות זכות ציבוריות".

וייס הדגיש, כי מבחינת ארה"ב, פולארד הוא עבריין, ו"לנו אסור להסתבך עם מערכת המשפט של ארה"ב", אך הוסיף שהבעיה במקרה של פולארד היתה בעייה של כפל נאמנות, והיא תיפתר ברגע שיקבל פולארד אזרחות ישראלית.

"אני רוצה לעוץ עצה לידידיי בארה"ב: לא תהיה יותר בעיה של נאמנות כפולה. הרי פולארד רוצה להיות אזרח ישראל ולשוב למולדתו ההיסטורית. יום אחרי שהוא ישוחרר וייפגש עם הוריו, שהם אנשים כל כך אומללים, ועם משפחתו שסבלה כל כך קשה ועמוק - והוא יבוא לביתו ההסטורי, תהיה לו כאן נאמנות אחת. אולי על רקע העניין הזה, היה אפשר להאיץ איכשהו את מתן החנינה לפולארד".

שני חיילי חיל הים נפצעו קל בתאונה ימית ליד הרצליה

שני חיילים של חיל הים, שהיו באימון שגרתי מול חופי הרצליה, נפצעו קל אור לאתמול בהתנגשות חזיתית בין שתי סירות קטנות, ששימשו אותם לצרכי האימון.

שני החיילים שנפצעו פונו ברכב לבית החולים שיבא בר"ג.

חיל הים בודק את נסיבות התאונה.

הסתיים הכנס הגדול ביותר של ספרני בתי הספר בישראל

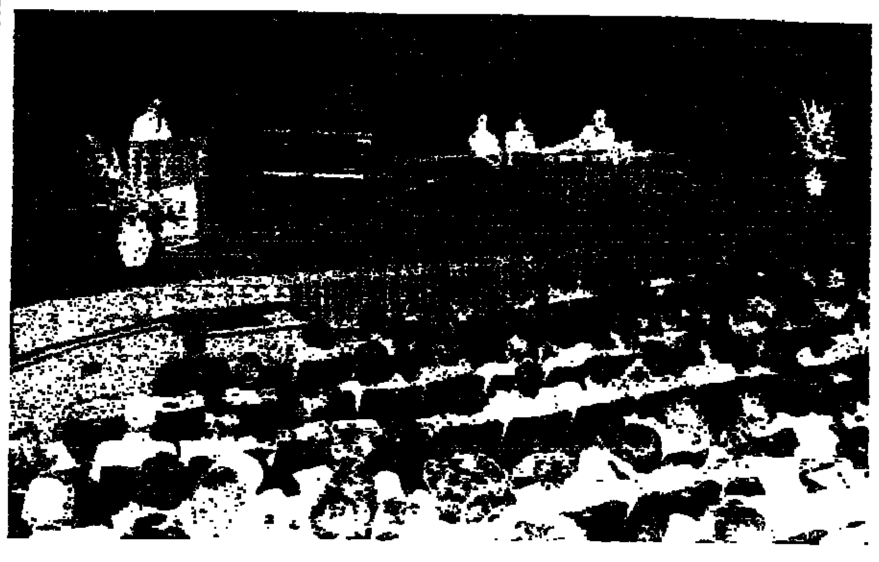

הכנס השנתי של ספרני בתי הספר בישראל שהיה הגדול מסוגו התקיים במוזיאון ארץ ישראל במעמד אוניברסיטת בר אילן. בהשתתפות מאות ספרנים ששהתתפו בימי העיון הם מייצגים מספר כזה של בתי ספר ברחבי המדינה ומאות אלפי תלמידים.

הכנס הקנה עסק בסימן הנושא המרכזי לקנה"ל תשנ"ו "תעשיה וייצור", הוא נערך מטעם אוניברסיטת בר־אילן, ביה"ס לחינוך, היחידה להשתלמות ולהדרכה יחד ובשיתוף פעולה עם המחלקה לספריות במשרד המדע והאמנויות, מינהל התרבות, ארגון ספרני ישראל ואס"ח, הסיעת ספרני בתי הספר ומשרד החינוך והתרבות ע"י השתלמות עובדי הוראה. ימי העיון והכנס התקיימו בפועל במוזיאון א"י שברמת אביב.

במסגרת הכנס הוצגו נושאים חדשים רבים ביניהם נושא הכי"רי.של. על ידי המנכ"ל עופר ריגבי, בנושא המאגר הממוחשב של יצירות ספרות ילדים ושמואל ויס מנהל תכנית "חשוב תעשיה" שהרצה על תכנית החינוך לתעשיה ולצריכה. כמו כן הודגמו מיצג מולטימדיה בנושא תעשיה, המילון הבבלי וקיטושים חינוכיים מתקדמים ברשת האינטרנט ובאגרי מידע על תקליטורים.

הרצאות אורח השמיעו ע"י פרופ' אליהו קוטבסקי, כלכלן בכיר, לשעבר דיקן הפקולטה למדעי החברה בבר־אילן, שדיבר על המשמעות הכלכלית לישראל ושכנותיה בתהליך השלום. כמו כן הרצה הבשורר איתמר יעודקסב שדיבר על "מודרניזם, יהדות ואמונה".

במסגרת היחידה להשתלמות ולהדרכה של אוניברסיטת בר אילן ניתן יהיה ללמוד בשנת הלימודים הבאה מספר רב של קורסים הול ביתרות דרך ודרמה, מוזיקה ואמנות ועד כיפות האירועים, מחשבים, שפות ועוד.

בתצלום: פרופ' יעקב עירם – יועץ אקדמי ליחידה להשתלמות בביה"ס לחינוך בבר אילן מברך את המשתתפים. יושבים מימין: יוסי פרוסט – ראש מינהל התרבות במשרד המדע והאמנויות, דינה ברניקר – סגנית הרקטור למינהל, יוסי ציבור וקפרי פנים וחיים ויא – כמנוה מינהלי על היחידה להשתלמות ולהדרכה שגם הינחה את הטקס.

התיירים מתחילים לחזור לאתרי התיירות בצפון

מינהל התיירות ישקיע סכום של שני מיליון ש"ח בגשר הזיו

מאת חיים מיקיס, כתבנו בצפון

לאחר ירי הקטיושות האחרון, חקר גל של ביטולי הזמנות במוקדי האירוח של הגליל העליון, אך עתה שב גיבוש התאוששות בביקורי התיירים באזור – על כך נמסר במהלך סיור שערכו בכירים במינהלת התיירות "גשר הזיו" בגליל.

רמי רז, מנהל בית הארחה גשר הזיו מסר לעיתונאים כי למרות הכל "אנו אופטימיים לפוטנציאל התיירותי הטמון בגליל המערבי". רז סיפר כי באחרונה נפגשו ראשי ענף התיירות בגליל המערבי עם שר התיירות עוזי ברעם ובפגישה, אמר השר כי הוא "ילחץ בממשלה שלא יהיו יותר קטיושות באזור". צוין כי המקום סבל בימים האחרונים מגל הביטולים שפגע קשות בהיקפי ההכנסות מתיירות בתקופה שבה בדרך כלל התפוסה בשיאה.

עם זאת נמסר, כי במינהלת התיירות גשר הזיו, מתכננים הרחבת בית ההארחה לכדי 100 חדרים, בסטנדרד תיירותי גבוה, של השטחים הציבוריים, ובניית מרכז כנסים בהשקעה כספית של יותר מ־2 מיליון דולר. מתנהל גם מו"מ עם משקיעים על בסיס של שותפות לביצוע פרוייקט זה ופרוייקטים נוספים במסגרת תכנית הפיתוח התיירותי לטווח הארוך.

ועדת הפנים החליטה להתנגד להקמת אתר הפסולת דודאים

ועדת הפנים של הכנסת, בראשותו של ח"כ יהושע מצא, החליטה אתמול בהצבעה להתנגד להקמת אתר פסולת בדודאים סמוך לבאר שבע. הוועדה ממליצה לבחון הקמת אתר פסולת סמוך לאיזור התעשייה ארדון.

כתב עתי"ם מציין, כי ועדת הפנים של הכנסת קיימה בשנה האחרונה 6 ישיבות בנושא אתר הפסולת דודאים, במהלכן הופיעו בפניה מומחים מהמשרד לאיכות הסביבה, נציגי תושבים ומומחים בלתי תלויים.

בדיון התפתחו חילופי דברים קשים בין השר לאיכות הסביבה יוסי שריד לבין חברי הועדה. ח"כ יהושע מצא הטיח בפני השר, כי משרדו שבוי בקונספציה המחייבת את הקמת אתר הפסולת בדודאים, והמתבססת על נתונים מוטעים.

מצא הוסיף, כי נתונים שונים, שביקשה ועדת הפנים מהמשרד לאיכות הסביבה, וביניהם דו"ח עלויות, לא הועברו למרות בקשות חוזרות ונשנות.

השר לאיכות הסביבה דחה את טענות חברי הכנסת וטען, כי הם פועלים ממניעים זרים.

ועדת הפנים החליטה להתנגד להקמת אתר הפסולת בדודאים ולהמליץ להקים את אתר הפסולת הארצי סמוך לאיזור התעשייה ארדון.

לאחר הדיון אמר השר שריד, כי דחייה בהקמת האתר פירושה דחיית פתרון האשפה בישראל לשנים רבות. לדבריו, להקמת אתר ארדון יידרשו לפחות 3 שנים. השר ביקש להדגיש, כי כבר באמצע שנת 1993 אישרה הממשלה את אתר דודאים כאתר מומלץ אחרי המסמכות המרכזיות בישראל, אולם הנושא בולו עדיין בטיפול וידרשו שנים להפעלתו.

השר ציין, כי עד חודש דצמבר השנה חייב אתר חירייה, סמוך לתל אביב, להיסגר, על פי החלטה של המועצה הארצית לתיכנון ובנייה ויש למצוא פתרון חלופי.

ברירות קנס יוטלו על חברות תעופה שלא יעמדו בקריטריונים

מאת מולי מיקרש, כתב עתיים

מינהל התעופה האזרחית אימץ המלצות של המתפ"א (מינהל התעופה הפדרלי האמריקני) ויטיל ברירות קנס על חברות תעופה, שלא עומדות בקריטריונים – מסר אתמול ראש מינהל התעופה האזרחית מנחם שרון במפגש עם כתבים במשרדי המינהל בנתב"ג.

כתב עתי"ם מוסר, כי המתפ"א ערך לאחרונה בישראל ביקורת, ולמרות שטרם נכתב הדו"ח, מצביעים במינהל התעופה האזרחית על ליקויים שגילו האמריקנים. בין היתר, בצורך בבוחנים שישתייכו למינהל התעופה ולא לגוף המפקח, כפי שמתבצע כיום, והצורך במערכת אכיפה, יותר מהירה ואפקטיבית.

"כיום יש לנו סמכויות להשעיית רשיון טייס או להפסיק טיסות שלא עמדו בתקן", אמר שרון. הוא ציין, כי המינהל קיבל, כאמור, את ההמלצות האמריקניות לאכיפה מהירה ואפקטיבית יותר, בדרך של ברירות קנס על חברות תעופה, שיעברו על תקנות הטיים.

בתשובה לשאלה אמר שרון, כי אם חברת אל על תעשה מעשה מנוגד לתקנות, המינהל יוכל לפעול כעת לאלתר ובצורה אפקטיבית יותר.

מינהל התעופה הזל גם לגייס בימים אלה טייסים בוחנים לשורותיו, לעבודה בחוזים אישיים. זאת, צויין, משום שבתקשי"ר של עובדי המדינה אין מקצוע הקרוי טייס.

מנחם שרון הדגיש, כי הביקורת של המתפ"א נגעה לעניינים אדמיניסטרטיביים בלבד, ולא מצאה שום פגם בטיחותי.

הדובר ציין עוד, כי ביום ג' נבדק מטוס אל על, שנחת בארה"ב, ע"י ה־מתפ"א, וגם בו לא נמצא שום פגם.

שרון גילה, כי הוקפא מינהל התעופה האזרחית מונע מכמה מטוסים אמריקנים להגיע לישראל מסיבות בטיחותיות. "אנו מונעים מזה כשנה וחצי הגעתם של מטוסים אמריקנים, הנמצאים במדינות אחרות, לישראל, בגלל שאין עליהם פיקוח ולא יודעים מה מצבם".

בהתייחסו לביקורת האמריקנית על חברת אל על, אמר הדובר, כי אלה טענו שברשות אל על אין סימולטורים, עליהם חייבות חברות התעופה לאמן את טייסיהן. הוא ציין, כי אל על מאמנת את טייסיה על סימולטורים במדינות אחרות.

דו"ח על ההכנסות במשק ב־94': גדל הפער בין עשירים לעניים

"בעשירון העליון היתה ההכנסה ברוטו בשנת 94' גבוהה פי 11.6 מזו של העשירון התחתון, זאת כאשר בשנת 93' היה היחס פי 9.4", כך קובע דו"ח של הלשכה המרכזית לסטטיסטיקה העוסק בהכנסות משקי הבית בישראל ואשר פורסם אתמול בירושלים.

מדו"ח הלשכה המרכזית מתברר גם, שהצטמצם הפער בין משכורותיהם של גברים שכירים לבין משכורותיהן של נשים, אם כי הוא מגיע עדיין לכדי כ־60 אחוזים. על פי הדו"ח, מגיעה ההכנסה החודשית של גברים שכירים ל־4,460 ש"ח לערך, עלייה של כ־7 אחוזים. זאת, לעומת משכורתן החודשית של נשים המגיעה לכ־2,685 ש"ח, עלייה ריאלית של כ־11 אחוזים. כן קטן הפער בהכנסה לשעת עבודה בין גברים ובין נשים.

ההכנסה הכספית הממוצעת ברוטו של משפחת השכירים העירונית הממוצעת הסתכמה בשנת 94' ב־7,340 ש"ח בחודש לערך. עלייה של כ־8 אחוזים ריאלית בהשוואה לשנת 93'. זאת, לאחר ירידה ריאלית של 2 אחוזים בין השנים 93' ו־92'.

דו"ח הלשכה מצביע גם על עלייה בתשלומי המיסים הישירים בשנת 94', עלייה שהיתה מעבר לעלייה הריאלית בהכנסות משקי הבית באותה שנה. בשנת 94' שילמה משפחה עבור מיסים ישירים יותר מ־20 אחוזים, בעוד שבשנת 93' שילמה אותה משפחה 19.3 אחוזים בלבד.

62 אחוזים מהכנסות משקי הבית בישראל מקורם בעבודה שכירה של ראש משק המשפחה. עוד כ־24 אחוזים מההכנסות הן מעבודה שכירה של בני משפחה אחרים ו־7.3 אחוזים נוספים מקורם בתמיכות ובקיצבאות ממוסדות בארץ.

מועדון החברה הותיקה ב"אמונה" ת"א

סיום שנת הפעילות של מועדון החברה הותיקה צויין בחגיגה רבת משתתפים במועדון "אמונה" בתל־אביב.

לאורך כל שנת הפעילות נהנו החברות המשתתפות משיעור תורה, משיעור במדרשים ומהתעמלות מיוחדת לגיל המבוגר. במרכז נחגגו לאורך השנה מסיבות ראשי־חודשים ומפגשים יהודיים לפני החגים.

במסיבת הסיום הופיעה בקטעי נגינה בכינור הנערה קארין פאלוך שביטאה בנגינתה את הקשר הבידורי ב"אמונה" תל־אביב. במרכז התוכנית היתה הופעה בהתנדבות של הגב' רותי גרוס, אשר התמקדה בסיפורי ראשית תל־אביב, ועשתה זאת במלל ובשירה תוך שיתוף של כל החברות הותיקות.

ליאורה מינקה, יו"ר "אמונה" סניף תל־אביב, הביאה את ברכת הסניף ותיארה את המחויבות העמוקה שהיא מרגישה כלפי מורשת דור המייסדות של "אמונה" וכלפי ותיקות אמונה. כן, הביעה תודה למורות הקבועות, לגב' שושנה רבינוביץ אשר ליוותה את המועדון בעבודתה כמזכירת הסניף, ותודה מיוחדת לגב' צילה וילנברג המלווה ומרכזת את המועדון במסירות וביעילות.

בתמונה: ליאורה מינקה יו"ר "אמונה" ת"א וחברות מועדון החברה הותיקה בת"א.

מערכת גיוס ממוחשבת לצה"ל תקצר תהליך קליטת החיילים

מערכת גיוס ממוחשבת לצה"ל, ראשונה מסוגה בעולם, הופעלה בלישכת הגיוס בחיפה.

מערכת המיחשוב, אשר הביאה להתייעלות וקיצור הליכי הגיוס, שבפיתוחה הושקעו 1.2 מיליון ש"ח, הוצגה אתמול בפני עיתונאים, לאחר שהופעלה בחודש אפריל 95'.

מפקדת לשכת הגיוס בחיפה, סגן־אלוף שלומית אלעד, וסרן (מיל) גיל רבינוביץ, ראש מדור מיכון בנושא מיחשוב, ציינו במסיבת עיתונאים, שמערכת הגיוס הממוחשבת החדשנית, הביאה להתייעלות וקיצור הליכי הגיוס וזמן ההמתנה של המתגייסים בצורה משמעותית.

לאור הצלחת הניסוי, הוחלט בצה"ל ליישם את שיטת הגיוס הממוחשבת בלשכת הגיוס בתל־השומר, שהיא לישכת הגיוס הגדולה במדינה, עוד בשנת 1995. לשכות הגיוס האחרות בישראל יופעלו בשיטת הגיוס הממוחשבת, במהלך שנת 1996.

כתב עתי"ם בחיפה, מאיר שושני מוסר, כי בסוף 1994 הוחל ביישום השיטה בחיפה, כשצוות באגף כח אדם בצה"ל פיתח פרוייקט מיחשוב, שהביא לשינוי מתכונת הפעלת לישכת הגיוס. השיטה הממוחשבת מלווה את המתגייס מרגע כניסתו ללשכת הגיוס ועד לצאתו ממנה בכרטיס מגנטי, שבאמצעותו נקבעים תהליכי הגיוס, התורים אליהם, וזאת, החל מתחנת עמדות הבחינה, שבה מאמתים פרטים אישיים, עבור לתחנה רפואית, ראיון אישי ומבחנים ממוחשבים, שבהם נוטל חלק המתגייס, בכל הנוגע לידיעת הנקרא ועוד.

בתהליך הגיוס נמצא פתרון לביצוע המבחנים, ממוחשבים שהיוו עד כה "צוואר בקבוק" בתהליך הגיוס. המבחנים הממוחשבים נגזרים מעתה מנתונים אישיים של המועמד לגיוס, כשציוני המבחן מועברים ישירות למחשב המרכזי של צה"ל, בעוד שעד כה בוצעה פעולה זו בעבודה ידנית, שנמשכה זמן רב.

צמצום השימוש בתיק האישי של המתגייס, התאפשר לאחר שנתוני התיק האישי הוטמעו במערכת הממוחשבת.

על פי נתונים ראשונים, זמן ההמתנה הממוצע לכל אחת מתחנות הגיוס קוצר מ־30 דקות ל־5 דקות וזמן השהייה של המתגייס בלשכת הגיוס קוצר מיומיים ל־4 שעות.

40% מבני הנוער שביקשו לעבוד בחופש מצאו עבודה

40 אחוז מבני הנוער שפנו ללשכות התעסוקה במהלך החופש הגדול כבר נקלטו בעבודה, כך עולה מדיווח שהוגש לשרה נמיר משירות התעסוקה.

ביומיים הראשונים של חופשת הקיץ פנו לשרות התעסוקה כ־9,300 בני נוער, מהם כ־5,500 נערים וכ־3,800 נערות. מתוכם כבר הופנו לעבודה 2,320 נערים ו־1,430 נערות.

באיזור תל אביב וגוש דן נמצאה תעסוקה לכ־60 אחוז מבני הנוער, בעוד שבאיזור דימונה נקלטו רק כ־15 אחוז מהפונים. באילת נקלטו 100 אחוז – 145 נערים ונערות שפנו לשרות התעסוקה.

במסגרת המבצע לתעסוקת נוער בקיץ 95, התקיימו עד כה 4 ירידי תעסוקה בפתח תקוה, נתניה, אשקלון ועכו. הירידים משלבים גורמי מעסיקים על מנת לקדם מציאת עבודת קיץ לבני נוער. כ־4,000 נערים ונערות השתתפו בירידים מהם כ־1,700 מצאו דרכם מקומות עבודה.

בני הנוער עובדים במגזרים מגוונים שירותים, חקלאות, עבודות משרדיות, בניין, תעשייה וכו'.

יום עיון לוועדי הורים נערך במחוז הדרום

עשרות רבות של ועדי הורים מכל מחוז הדרום השתתפו ביום עיון ארצי שערך המרכז לחינוך הדתי. יש לציין כי ממחוז הדרום באו מספר רב של ועדי הורים שהביעו את רצונם להשתלב בפעילות חינוכית אקטיבית.

רכז האזור צביקה וינברגר מסר כי לאור הביקוש הגדול להשתתפות בכנס ארצי מיוחד זה, אירגן המרכז לחינוך דתי מערכת הסעות מקיפה שעברה מבאר־שבע דרך קרית גת, ומאופקים לשדרות, נתיבות ואשקלון, והביאה את כל ועדי ההורים השונים ליום העיון.

שלום לביא יו"ר ועד ההורים מביה"ס הממ"ד נתיבי עם בבאר שבע שריכז את ההסעות מהדרום, מסר כי הבעיות השונות המאפיינות את מחוז הדרום בתחום העמקת החינוך התורני ופעולות בקליטת העליה המרוכזות במיוחד במחוז הדרום, הביאו למעורבות הורים פעילה ליום זה.

אשר אברג'ל יו"ר ועד הורים מבי"ס ממ"ד סיני באשקלון, אמר כי יש לפעול במיוחד באשקלון בקרב בתי הספר השונים, עקב קליטת העליה הגדולה הקיימת במקום ועקב הצורך בהפעלת פעולות יהודיות נוספות.

אהרון טפטל מאשדוד מסר כי לאור הפעילות המיוחדת בתחום קליטת העליה המסיבית הקיימת בעיר, הצטרפו לועדי ההורים מאשדוד גם הורים פעילים מהעדה האתיופית כדי שישתלבו בתכניות הפעולה בעתיד.

הגב' סימה סמיר מבאר שבע שקיבלה את "הפעיל המתנדב" מטעם המרכז לחינוך דתי על פעילותה הרבה בקרב ועדי ההורים, אמרה כי יש מקום לפעול גם במישור העירוני והמיוחד במישור המחוזי, לאור הבעיות הייחודיות של מחוז הדרום.

לסיום מסר צביקה וינברגר רכז מחוז הדרום כי בתחילת שנת הלימודים ישתדל המרכז לחינוך הדתי להקים מלח"דים בעיירות שישלבו את ועדי ההורים עם נציגי החינוך בישובים, כדי לפעול מקרוב לחיזוק החינוך הדתי במוסדות בכלל ובישובם בפרט.

הכנסת ס"ת לישיבת בר אילן בת"א

ברוב פאר והדר הוכנס לישיבת "בר־אילן" בתל־אביב ספר תורה חדש ומהודר שנכתב ע"י מר יחזקאל גרינבוים ורעייתו שיחיו תושבי תל־אביב לזכר הוריהם ע"ה.

כתיבת האותיות התקיימה באולם בית המדרש של הישיבה בשדרות רוטשילד 124 בתל־אביב.

בריקודים ובשירה "שאו שערים ראשיכם" הוכנס ספר התורה החדש להיכל הישיבה ומר שטרן חתנו של בעל השמחה מר גרינבוים עבר לפני התיבה באמירת הפסוק "לדוד מזמור". מר אבי גרינבוים בוגר הישיבה ובנו של חתן המסיבה, קרא בתורה את הקריאה הנהוגה לאירוע זה. רב השכונה הרב א.מ. שורץ שליט"א נשא דברי ברכה.

לאחר תפילת ערבית הוזמן הקהל ע"י מר גרינבוים לסעודת מצוה מפוארת שנערכה באולם ויצ"ו בשדרות דוד המלך בהשתתפות: הרב י.מ. לאו שליט"א הרב הראשי לישראל הרב אהרן גרין ראש ישיבת "בר־אילן", הרב בן ציון גשר הרב יונה מצגר שנשאו דברי ברכה לרגל האירוע.

את הטקס הינחה מר שמואל גפן חבר הנהלת העירייה שגם נשא דברי ברכה. כמו כן ברך נכדו של בעל השמחה עודד שטרן.

קבלת פנים בחיפה לרב אברהם חמרה

מאת א. צבי גבעון

במעמד הרב הראשי של חיפה הרב שאר ישוב כהן, ראש העיר, עמרם מצנע, הרבנים מרדכי בן עזרי ורפאל אהרנוב, סגן ראש העיר משה שטטמן, מ"מ ראש המועצה הדתית יצחק גץ, מזכיר המועצה הדתית דוד מעגר, ד"ר יוסי דנה, נציג דור ההמשך של העדה האתיופית, גבאי בית הכנסת סוריה, אישי ציבור, אנשי הקהילה הסורית־לבנונית ותושבי חיפה נערכה קבלת פנים לכבוד הרב אברהם חמרה, רבה הראשי של סוריה לשעבר בבית הכנסת ליוצאי סוריה ולבנון ברחוב נפתלי אימבר בחיפה.

הרב הראשי שאר ישוב כהן קידם בברכה את הרב חמרה וציין את קידוש השם ומסירות הנפש הרבה של אותה הקהילה בעת ישיבתו על כס הרבנות והנהגתו את צאן מרעיתו בקהילות העתיקות בסוריה.

ראש העיר מצנע סיפר על זכותו הברוכה בהזמנת הרב חמרה לחיפה בעת פגישתו עמו באוסלו־גורגניה ועל הקהילה הנפלאה שידעה להתחזק ולהתחשל בגלל המצב שבו היתה נתונה כאשר מנגד אנו נאבקנו באויב הסורי.

הרב אברהם חמרה הודה לכל מברכיו ותיאר את חיי הקהילה בסוריה בשנים האחרונות וסקר את תקופת המלחמות והמנים בהם התנכל השלטון לקהילה היהודית. הרב חמרה סיפר על אלי כהן הי"ד ועל מאסר בני משפחתו בגלל ששרו בבית הכנסת במנגינת "התקוה", ועל הצעירות, שניסו לחצות את הגבול והובאו לבית הסוהר.

הרב חמרה הודה לכל הארגונים היהודיים הבינלאומיים ולאישי הציבור שפעלו במשך עשרות בשנים מאחורי הקלעים ושסייעו להוצאת יהודי סוריה.

עוזי משולם עתר לביהמ"ש; מבקש שימוש חופשי בטלפון

האסיר עוזי משולם עתר אתמול לבית המשפט המחוזי בתל אביב, לאפשר לו שימוש חופשי בטלפון, לאחר שנותקה שיחה שניהל עם פרקליטו.

בעתירה נטען כי החל מה־27 ביוני 1995 הוגבל השימוש בטלפון באגף העותרים עד לשעה 17:00.

עוד נטען, כי הטלפון נותק באמצע שיחה שניהל משולם עם עו"ד דינו צדוק חובי. זאת, לטענת עוה"ד הנ"ל, לאחר ביזור שערה. "בעקבות העובדה שמשולם מסר שיעור תורה לתלמידיו ולקרובי משפחתו".

עוד טוען עו"ד חובי כי פנה למפקד גוש מרכז, ישראל קליינמן וטען כי ניתוק הטלפון באופן כוללני, הינו צעד לא אנושי, מאחר שהוא מהווה קשר יחידי של משולם עם תלמידיו ובני משפחתו.

קופ"ח פתחה מרפאות באום אל פאחם ובכפר קרע

קופת חולים הכללית פתחה מרפאה חדשה באום אל פאחם ומרפאה מחודשת בכפר קרע.

בטקס הפתיחה באום אל פאחם השתתפו הנהלת המחוז, שייח' ראיד סלאח ראש העיר, מזכיר מועצת הפועלים המקומית, יו"ר הועד המפקח, נציגי ועדי הרופאים והעובדים, צוות המרפאה, נכבדי ציבור ותושבי המקום.

המרפאה נבנתה בצפון העיר לרווחתם ולנוחותם של תושבי העיר. במרפאה רופא משפחה, רופא ילדים, שירותי סיעוד, שירותי משרד, לקיחת בדיקות, מעבדה וחדר תרופות. זו המרפאה השלישית של קופ"ח בעיר.

גם מרפאת כפר קרע המחודשת נפתחה השבוע.

בטקס השתתפו הנהלת המחוז, ח"כ נואף מסאלחה סגן שר הבריאות, מסאוי סייסר ראש המועצה המקומית, מזכיר מועצת הפועלים המקומית, יו"ר הועד המפקח, נציגי הרופאים, צוות המרפאה, נכבדי ציבור ותושבי המקום.

המנצח והבמאי של האופרה הישראלית מתפרנסים משטיפת רצפות

המנצח והמנהל האמנותי של תיאטרון האופרה הישראלית נאלץ להתפרנס ביום משטיפת רצפות ואילו הבמאי של התיאטרון המוסיקלי הזה עוסק בשמירת לילה ובעבודות נקיון.

כתב עתי"ם מוסיף, כי הזמרים והנגנים עוסקים אף הם למחייתם בעבודות דחק למיניהן, פועלי יצור בבתי חרושת וגם מקבצים נדבות בגבי רחוב.

לכתב עתי"ם נמסר, כי כל אמני האופרה הישראלית הם מוסיקאים, זמרים ונגנים יודעי שם בארצות מוצאם, שהופיעו, משך שנים, במיטב התאטרונים ובתי האופרה ברחבי חבר העמים וגם במערב.

דוברת האופרה, אסתי בן יוסף, מסרה לכתב עתי"ם, כי מדובר בתיאטרון מוסיקלי של 60 אמנים, רובם ככולם עולים חדשים שהתגבשו בחודש מארס 93 לאופרה הישראלית והחלו בהופעות ברחבי הארץ, לחובבי הז'אנר המוסיקלי המיוחד הזה.

האמנים הופיעו ברחבי הארץ ביצירות נבחרות של מיטב מחברי האופרות.

כל האמנים, בראשות המנצח אלכסנדר פיירמן, היו מוסיקאים חופיים מקצועיים. מהשורה הראשונה, בעלי נסיון עשיר ומגוון, שהופיעו, במשך שנים, בכל רחבי חבר העמים ובאירופה.

אולם, מחוסר תקציב הולם וסיוע מאסיבי, הפך הפרוייקט למשימה בלתי אפשרית. בן יוסף ציינה, כי האמנים הנודעים נאלצים להתקיים למחייתם בעבודות נקיון ושטיפת רצפות, עבודה במפעלי יצור אסבסט, בקיבוץ נדבות ברחוב ועבודות מזדמנות.

נמסר, כי האופרה הישראלית נועדה למלא חלל מבוקש בקרב חובבי המוסיקה הזו וכן גם תיירים המעוניינים בסוג זה של מחזמר. לדברי בן יוסף, המחסור הכספי אינו מאפשר חזרות מתאימות ואין גם מקום קבוע לחזרות, וקיים חשש להמשך קיום המפעל.

להלן נמסר, כי בימים אלה מתנהלים דיונים עם גורמים שונים כדי לנסות ולסייע לתיאטרון ולהבטיח את המשך פעילותו והמשך העסקת האמנים.

לדב יהושע הרשקוביץ
למשפחה ולמושב חמד
משתתפים באבלכם על מות
האב
בנחמת ציון וירושלים תנוחמו
בית אלוני הבשן

במלאת שבע שנים לפטירתו של
הרה"ג הרב
אהרן דוד הכהן טוויל זצוק"ל
בן הרה"ג הרב משה טוויל זצוק"ל
ממייסדי ישיבת "זכרון משה"
תערך אזכרה לעילוי נשמתו
היום, יום חמישי, ט"ו בתמוז תשנ"ה
בלימוד כל היום על־ידי האברכים בכולל "זכרון משה",
רח' מרגולין 16, יד אליהו, עליה לקבר ביום ראשון י"ח בתמוז תשנ"ה
ת.נ.צ.ב.ה.

هكذا في الأصل